CZYTAJ TAKŻE ONLINE NA:
WWW.SKOCZOW.PL

WIEŚCI SKOCZOWSKIE

BŁADNICE HARBUTOWICE KICZYCE KOWALE MIĘDZYŚWIEĆ OCHABY PIERŚCIEC POGÓRZE WILAMOWICE WIŚLICA

nr 2 (248) 2024, Luty 2024, ISSN 1730-8585 INFORMATOR SAMORZĄDOWY

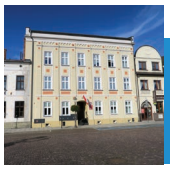

SAMORZĄD:
GMINA SKOCZÓW 2018-2023
STR. 2-4

OŚWIATA:
SZKOŁA W OCHABACH Z NOWYM SPRZĘTEM
STR. 9

KULTURA:
100 LAT TRADYCJI KAPELUSZY W SKOCZOWIE
STR. 13

POWRACA WALENTYNKOWY KONKURS

Każdego roku w okolicach walentynek na profilu facebookowym gminy Skoczów pojawia się wiele zdjęć ze świecącymi sercami w tle. Są to oczywiście fotografie uczestników walentynkowego konkursu fotograficznego #kochamSkoczów, na których widnieją skoczowskie iluminacje walentynkowe w kształcie serc, umieszczone tradycyjnie na Rynku oraz na kładce przy ul. Sportowej. Również i w tym roku, chcemy Was zaprosić do udziału w naszym konkursie.

Konkurs odbywa się za pośrednictwem profilu Gmina Skoczów – Skocz do Skoczowa na Facebooku. Co trzeba zrobić, żeby wziąć udział? Najpierw wykonać zdjęcie, na którym widać świecące serce, a później opublikować go w komentarzu pod specjalnym postem konkursowym (przypiętym u góry strony) na wspomnianym wcześniej profilu.

Mogą to być zdjęcia rodzinne, z drugą połówką, a nawet z pupilem. Liczy się kreatywność i pomysłowość, ale również pod uwagę brana będzie kompozycja zdjęcia czy jakość i dokładność wykonanej fotografii. Przyznane zostaną wyróżnienia oraz dwa równorzędne pierwsze miejsca – jedno za największą liczbę reakcji pod zdjęciem, a drugi zwycięzca zostanie wyłoniony przez jury. Laureaci otrzymają nagrody – będzie to m.in. wywołanie zdjęcia konkursowego w dużym formacie. Zabawa trwa do 26 lutego, do godz. 8.30. Regulamin konkursu dostępny jest na stronie www.skoczow.pl (w zakładce – Aktualności) lub w Wydziale Promocji UM w Skoczowie (Rynek 18).

Jeszcze raz serdecznie zapraszamy do wzięcia udziału w konkursie i jednocześnie do dzielenia się swoimi fotografiami! Wszystkim uczestnikom życzymy powodzenia i samych udanych kadrów! Dziękujemy również firmie ODEON s.c., dzięki której co roku możemy cieszyć się w Skoczowie wspaniałymi walentynkowymi ozdobami. **(WP)**

Fot. z archiwum WP

WYPRAWKI DLA NOWO NARODZONYCH MIESZKAŃCÓW

Fot. z archiwum WP

Gmina Skoczów wita nowo narodzonych mieszkańców upominkiem w ramach programu „Witaj Maluszku – gmina Skoczów dla nowo narodzonych mieszkańców". Co znajduje się w wyprawce i w jaki sposób można ją otrzymać?

Skoczowska wyprawka to zestaw przydatnych drobiazgów, które mamy nadzieję, że ucieszą zarówno małych mieszkańców, jak i ich rodziców. To bezpieczne i wyprodukowane z wysokiej jakości materiałów przedmioty. Oprócz listu powitalnego burmistrza Skoczowa w pudełku znajdują się: drewniana grzechotka, termofor z pestkami wiśni, pieluchy – flanelowa i bambusowa oraz przytulanka.

Program jest skierowany do osób spełniających trzy warunki:

- rodzic lub opiekun prawny zamieszkuje wraz z dzieckiem na terenie gminy Skoczów;
- dziecko urodziło się począwszy od 1 stycznia 2024 r.;
- w dniu złożenia wniosku nie minęły 3 miesiące od daty narodzin dziecka.

Paczka powitalna przyznawana jest na podstawie wniosku. Wzór formularza można pobrać ze strony www.skoczow.pl i złożyć w Biurze Podawczym Urzędu Miejskiego w Skoczowie (Rynek 1, pok. nr 2) lub (w terminie do 3 miesięcy od narodzin dziecka) lub za pomocą poczty elektronicznej na adres: um@um.skoczow.pl.

Rodzaj przekazania paczki powitalnej należy zaznaczyć we wniosku. Odbiór odbywa się w Urzędzie Miejskim w Skoczowie, Rynek 18, 43-430 Skoczów (Wydział Promocji – Art Adres). Paczka powitalna może zostać dostarczona pod wskazany adres zamieszkania. Szczegóły dostępne są na stronie www.skoczow.pl. **(WP)**

GMINA SKOCZÓW 2018-2023 – CO SIĘ ZMIENIŁO?

– Od ponad dziewięciu lat pełnię obowiązki burmistrza Skoczowa. Miniona kadencja była szczególnie trudna. Skumulowała problemy związane z pandemią, która bardzo ograniczyła aktywność ludzką i „pozamykała" dużą część z nas w domach a później wojna na Ukrainie i skokowo wzrastające koszty energii, a w końcu inflacja. Tak trudnej kadencji nie było od początku istnienia samorządów czyli od 1990 roku. Uważam, że pomimo tych trudności i ograniczeń nasza gmina rozwija się bardzo dynamicznie. Nie bez znaczenia jest moim zdaniem bardzo dobra współpraca rady miejskiej i burmistrza. Starałem się utrzymać na wysokim poziomie aktywność inwestycyjną gminy i realizować w miarę posiadanych oraz pozyskiwanych środków wszystko to co było możliwe do zrobienia, a także nie odkładać niczego na później. Remonty dróg i gminnych obiektów trwają, a jako gospodarz gminy wciąż dbam o to by nowe umowy i dotacje przyczyniały się do utrzymania jakości i tempa rozwoju gminy. Tak więc naturalną koleją rzeczy, kończą się inwestycje rozpoczęte i zaczynają nowe, do których pozyskaliśmy dofinansowanie. Przygotowujemy również dokumentacje projektowe z myślą o kolejnych latach. Bardzo pozytywne rezultaty przynosi nowatorskie podejście do remontów dróg na sołectwach, inwestycje w przestrzeń publiczną, w rozwój bazy sportowo-rekreacyjnej, bezpieczeństwa mieszkańców a także w poprawę estetyki miasta i sołectw. Zdaję sobie sprawę, że zgodnie z naturą człowieka szybko przyzwyczajamy się do dobrego i zakładamy, że zawsze może być lepiej. Na zakończenie chciałbym przekazać wyrazy uznania i podziękowania przede wszystkim Wam – Mieszkańcom Miasta i Gminy Skoczów, a także Radnym Rady Miejskiej w Skoczowie, wszystkim pracownikom urzędu miejskiego oraz jednostek organizacyjnych gminy, sołtysom i przewodniczącym osiedli, druhnom i druhom z Ochotniczych Straży Pożarnych oraz wszystkim tym, których nie sposób tu wymienić, a którzy przyczynili się do pomyślnego rozwoju naszej Gminy – mówi burmistrz Skoczowa Mirosław Sitko.

METAMORFOZY STARYCH OBIEKTÓW I NOWOŚCI

Kamienica przy Rynku 3

Jak gmina Skoczów zmieniła się w ciągu ostatnich pięciu lat? Odpowiadając na to pytanie, warto zacząć od pokazania tego, co widoczne jest na pierwszy rzut oka, czyli od rozwoju infrastruktury. Każdego roku realizowane były istotne inwestycje. Jedną z nich był kompleksowy remont kamienicy przy Rynku 3, w której od 2021 roku działa Centrum Edukacji Ekologicznej, oraz utworzenie nawiązującego do CEE Parku Leśnego na Górnym Borze o powierzchni 6,5 ha z wieloma atrakcjami edukacyjnymi dla dzieci i młodzieży. Koszt całości przedsięwzięcia wyniósł ponad 12 mln zł. Na uwagę zasługują również inwestycje w infrastrukturę sportowo-rekreacyjną. Przebudowę i termomodernizację o wartości ponad 8 mln zł przeszedł budynek SOSiR przy stadionie miejskim w Skoczowie,

Budynek i hala sportowa SOSiR

dzięki czemu skoczowscy sportowcy zyskali m.in. dobrze wyposażoną halę sportową z trybunami na 200 widzów, nowe szatnie, siłownię i sauny. Znacznie zmieniła się też przestrzeń pomiędzy ulicami J. E. Mocko i Wiślańską. Przy skateparku w 2021 roku pojawił się warty ponad 32 tys. zł plac ze sprzętem do street workoutu, czyli coś dla miłośników sportu wysiłkowego, podciągania czy wspinania się, a w 2023 roku pojawiły się kolejne atrakcje: pumptrack czyli tor do jazdy na rowerze z zakrętami i muldami za 528 tys. zł, a także sprawnościowy plac zabaw za 339 tys. zł. A to jeszcze nie koniec –

Pumptrack przy ul. J.E. Mocko

w planach jest budowa ścianki wspinaczkowej oraz urządzeń sprawnościowych, a także urządzeń dla dzieci z niepełnosprawnością. Z nowych obiektów sportowych cieszyć się mogli również uczniowie: w 2019 roku przy szkole w Ochabach otwarto nowe boisko wielofunkcyjne, a w 2021 roku metamorfozę przeszło stare, betonowe boisko przy Szkole Podstawowej nr 1. W toku są jeszcze dwie duże, flagowe inwestycje – budowa sali sportowej przy Szkole Podstawowej nr 8 w Skoczowie oraz świetlicy wielofunkcyjnej i boiska zewnętrznego w Kiczycach. Łączny koszt budowy tych obiektów to blisko 22,5 mln zł. Niedawno podpisano umowę na budowę jeszcze jednej hali przy szkole nr 3 przy ul. Bielskiej – tym razem będzie to boisko wielofunkcyjne z zadaszeniem łukowym.

DZIEJE SIĘ W OŚWIACIE

Budynek SP3 przy ul. Bielskiej

Skala inwestycji i innych przedsięwzięć podjętych na rzecz oświaty w ostatnich latach jest ogromna. To nie tylko przedstawione powyżej inwestycje w przyszkolne obiekty sportowe. W 2020 roku w szkole w Pierśćcu pojawiła się winda zapewniająca łatwy dostęp do wszystkich kondygnacji budynku dla uczniów z niepełnosprawnością. W tym samym roku zakończona została termomodernizacja budynku Szkoły Podstawowej nr 3 w Skoczowie warta 3 mln zł.

Wnętrze nowego budynku PP3

Kolejną istotną inwestycją była budowa nowego budynku przedszkola nr 3 w Skoczowie za 5 mln zł, czyli nowoczesnej, innowacyjnie wyposażonej placówki, oferującej 75 dodatkowych miejsc przedszkolnych. W ciągu ostatnich lat w szkołach w gminie Skoczów pojawiło się pięć tzw. zielonych pracowni, czyli sal dostosowanych do nauki przedmiotów przyrodniczych, na które udało się pozyskać środki z Wojewódzkiego Funduszu Ochrony Środowiska. W tym gronie znalazły się: szkoła w Ochabach, Kiczycach, Pierśćcu, szkoła nr 3 i nr 8 w Skoczowie. Wyremontowano i doposażono również trzy największe kuchnie w szkołach podstawowych (SP1, SP3, SP8)

Boisko wielofunkcyjne przy SP Ochaby

w ramach programu „Posiłek w szkole i w domu". Wyremontowano też windy towarowe w trzech przedszkolach (PP1, PP2, PP3). Oczywiście co roku w żłobku, przedszkolach i szkołach wykonywany był ogrom prac remontowych, których nie sposób tutaj wszystkich wymienić. Jednak w oświacie nie liczą się tylko inwestycje, ale również inne inicjatywy wpływające na sposób kształcenia dzieci. W roku szkolnym 2018/2019 rozpoczęto pilotaż pierwszego oddziału dwujęzycznego w szkole w Kiczycach, na lekcjach historii (obecnie prowadzone są tam dwie klasy dwujęzyczne). W kolejnym roku szkolnym pierwsza w gminie siódma klasa realizowała rozszerzony program z języka angielskiego na historii i informatyce. Kiedy okoliczności towarzyszące rozwojowi oświaty zmieniła pandemia koronawirusa, reakcją gminy na przedłużającą się izolację, naukę zdalną i jej negatywne skutki, było wprowadzenie w 2021 roku programu POCOVID. Obejmował on m.in. wsparcie psychologiczne skierowane do uczniów borykających się z problemami emocjonalnymi. Co więcej, w okresie popandemicznym wprowadzono do-

datkowe godziny nauki przedmiotów egzaminacyjnych dla klas ósmych. Spośród wielu innych inicjatyw warto wspomnieć o dofinansowaniu przez gminę zajęć na basenie, z których uczniowie klas czwartych, oddziałów sportowych i najstarszych grup przedszkolnych korzystają corocznie całkowicie za darmo. Ważnym aspektem jest również odpowiednia motywacja zdolnej młodzieży, dlatego od 2018 roku przyznano w sumie 248 stypendiów w ramach gminnego programu stypendialnego. Na organizowanej corocznie (oprócz 2020 roku) Gali Nasi Najlepsi, podczas której wyróżnia się uczniów zajmujących najwyższe miejsca w konkursach, przeglądach, zawodach i turniejach, do tej pory nagrodzono 417 uczniów.

NOWE NAWIERZCHNIE NA 94 ODCINKACH DRÓG

Ulica Żebroka na Kaplicówce

Skrzyżowanie ulic Szkolnej i Polnej w centrum Skoczowa

Wiele udało się zrealizować w zakresie inwestycji i remontów skoczowskich dróg. Jeżeli chodzi o drogi gminne, gruntownej przebudowy doczekały się ulice: Szkolna, Polna, Mennicza, Podkępie i fragment Łęgowej w centrum Skoczowa oraz Kossak-Szatkowskiej i Żebroka na Kaplicówce. Obecnie trwa remont ul. Powstańców Śląskich, a w jeszcze w tym roku prace rozpocząć się mają na ulicy bocznej od ul. Góreckiej (obok torów) oraz na ul. Wiślańskiej. Warto również przypomnieć o realizowanym od 2019 roku przez Miejski Zarząd Dróg Funduszu Nakładkowym, czyli o specjalnie wyodrębnionych środkach na przyspieszoną wymianę nawierzchni dróg. Do tej pory kompleksowo wyremontowano 79 odcinków na terenie sołectw i miasta. Nową nawierzchnią z betonu asfaltowego pokryto ponad 28 km dróg na terenie gminy, co pochłonęło ponad 9 mln zł. Prace toczyły się także na drogach powiatowych

Most nad Wisłą w Ochabach

Oświetlenie w Ochabach (dojście do szkoły)

Ulica Górecka w Skoczowie

(oczywiście przy udziale finansowym gminy). Pod koniec 2018 roku zakończono wartą 7 mln zł rozbudowę ulicy Górny Bór i budowę nowego Ronda 100-lecia Odzyskania Niepodległości. Kolejnym ważnym przedsięwzięciem była przebudowa mostu w Ochabach za 7,7 mln zł (ostatniej przeprawy przez Wisłę wymagającej remontu). Nowe oblicze zyskały także ulice: Górecka i Stalmacha. Nawierzchnia została wymieniona ponadto na ulicach: Dolny Bór w Skoczowie, Landeckiej, Kowalskiej i Sobeckiego w Pierśćcu, ul. Dębowieckiej w Ochabach i ul. Goleszowskiej w Międzyświeciu. Warto wspomnieć o jeszcze jednym istotnym przedsięwzięciu. Chodzi o przebudowę węzła drogowego na skrzyżowaniu ul. Katowickiej DK81 i ul. Bielskiej DW944 w Skoczowie, która ma umożliwić mieszkańcom Skoczowa sprawniejsze poruszanie się w centrum miasta. Trwają prace nad projektem technicznym przebudowy o wartości 1,7 mln zł.

48 KM NOWEJ SIECI KANALIZACYJNEJ

Lata 2018-2023 to również czas dużych inwestycji w kanalizację sanitarną gminy. Przede wszystkim zmodernizowano węzeł osadowy oczyszczalni ścieków i w styczniu 2019 r. oddano do użytku unikatową w skali regionu, nowoczesną biogazownię, umożliwiającą odzysk energii z fermentacji odpadów. Odzyskana energia zasila obiekty Spółki SKO-EKO w ciepło i elektryczność. Dzięki temu można było zlikwidować dwa stare kotły węglowe, a 5 budynków o łącznej powierzchni niemal 1300 metrów kwadratowych jest ogrzewanych własną zieloną energią. Znacząco rozwinięto samą sieć kanalizacyjną. Wybudowano ok. 48 km nowej sieci grawitacyjno-tłocznej, m.in. w Wiślicy, Ochabach, Wilamowicach, Kiczycach, Pierśćcu, Międzyświeciu oraz w Skoczowie. Obecnie ponad 77% mieszkańców zameldowanych w naszej gminie, może już korzystać z kanalizacji sieciowej, która osiągnęła łączną długość niemal 176 km. Oprócz tego, metodą bezwykopową zmodernizowano istniejące odcinki kanalizacyjne na długości ponad 12 km sieci na terenie miasta Skoczowa. W sumie, w latach 2018-2023, w rozbudowę i modernizację kanalizacji sanitarnej gminy zainwestowano ponad 37 milionów zł.

PONAD 2 MLN ZŁ DOTACJI DO WYMIANY PIECÓW

Kolejnym proekologicznym działaniem gminy jest wyodrębnienie w budżecie środków na dotacje do wymiany źródeł ciepła przez mieszkańców. W ostatnich latach kwota gminnego dofinansowania wynosiła 50% kosztów realizacji inwestycji, ale nie więcej niż 5000 zł. Zainteresowanie było spore. Od 2018 do 2023 roku przyznano dotacje na wymianę 457 pieców, a łączna kwota dofinansowania wyniosła 2 051 873 zł. Warto też wspomnieć, że w Urzędzie Miejskim w Skoczowie od 2019 roku działa punkt konsultacyjno-informacyjny programu „Czyste Powietrze", gdzie uzyskać można wszelkie niezbędne informacje oraz przyjmowane są wnioski do programu. Do końca 2023 r. złożono tam 599 wniosków, a liczba zrealizowanych przedsięwzięć z dofinansowaniem w ramach tego programu w gminie Skoczów to 429.

PONAD 6 KM NOWEJ SIECI WODOCIĄGOWEJ

Postępuje również rozbudowa sieci wodociągowej na terenie gminy. W 2019 r. prace wykonane zostały w rejonie ul. Góreckiej i Kwiatowej w Skoczowie, ul. Wolności w Wiślicy i ul. Na Łomy w Pierśćcu. Natomiast w latach 2020-2021 rozbudowy doczekała się sieć w rejonach ul. Przelotowej w Bładnicach Górnych, ul. Agrestowej w Bładnicach Dolnych, ul. Prezydenckiej w Kowalach, ul. Skarpa i ul. Kępki w Pogórzu. W sumie to ponad 6 km nowej sieci o wartości 2,5 mln zł. Ponadto, jeszcze w 2023 r. prace rozpoczęto w rejonie ul. Rogowej w Międzyświeciu i ul. Gołyskiej w Ochabach (w sumie powstanie 0,7 km sieci). Gotowe są też projekty techniczne rozbudowy sieci wodociągowej na ul. Spółdzielczej w Wilamowicach, ul. Zamek i Sielskiej oraz ul. Dębina i Zalesie w Pogórzu.

MODERNIZACJA I ROZBUDOWA OŚWIETLENIA

Jedną z rzeczy, o którą wielokrotnie wnioskują mieszkańcy, jest modernizacja i rozbudowa oświetlenia. I to się dzieje. Na terenie gminy jeszcze w 2018 roku rozpoczęła się wymiana starych, wyeksploatowanych 1486 opraw oświetleniowych na te ekologiczne – typu LED. Wymieniono też 124 słupów. Łączna wartość tej inwestycji wyniosła ponad 5 mln zł. Ponadto na terenie gminy Skoczów pojawiły się nowe punkty oświetleniowe – na ul. Ochabskiej w Kiczycach, ul. Głównej w Ochabach (dojazd do szkoły podstawowej) i ul. Rolnej w Pierśćcu. W Pierśćcu i Ochabach zamontowano też łącznie 15 słupów i opraw solarnych. Obecnie trwa budowa oświetlenia (a także monitoringu) na terenie strefy rekreacyjnej przy ul. J.E. Mocko. Gotowe są projekty dalszej rozbudowy oświetlenia: przy ciągu pieszym łączącym ulicę Krzywą z ulicą Ciężarową w Skoczowie, ul. Kolorowej w Skoczowie, ul. Kowali w Kowalach i ul. Zamek w Pogórzu.

PROGRAMY SPOŁECZNE

Ostatnie cztery lata to również czas wyjątkowych wyzwań dla pomocy społecznej. Sprostaliśmy świadczeniu wsparcia w czasie pandemii koronawirusa oraz napływu uchodźców wojennych po inwazji Rosji na Ukrainę. Trzeba podkreślić, że pracownicy skoczowskiego OPS osobiście organizowali akcje pomocowe i włączali się w ich realizację. Od 2021 r. dodatkowym wsparciem objęto osoby niepełnosprawne i ich rodziny; w ramach programu Asystent Osobisty Osoby Niepełnosprawnej w ostatnich trzech latach udzielono

12.308 godzin wsparcia dla 16 osób. Z programu Opieka Wytchnieniowa skorzystało 9 osób – łącznie przez 2.586 godzin. OPS poradził sobie również z koordynowaniem ogromnej fali pomocy rzeczowej dla Ukrainy; do Skoczowa przyjechało łącznie kilkanaście tirów wypełnionych darami. Gdy pojawili się pierwsi uchodźcy, pracownicy Ośrodka razem ze strażakami, harcerzami, wolontariuszami rozdawali im dary, a poszukującym dachu nad głową pomagali znaleźć schronienie. Rok 2022 to nie tylko dodatkowe wyzwania, dotyczące konfliktu zbrojnego na Ukrainie ale również szereg nowych świadczeń. Od stycznia 2022 r. pracownicy Ośrodka przyznawali: dodatki osłonowe (łącznie z pomocy skorzystały 2.124 gospodarstwa domowe); dodatki węglowe (ogółem złożono 3.512 wniosków, z czego 2.431 rozpatrzono pozytywnie), dodatki do niektórych źródeł ciepła (wypłacono dodatki dla 460 gospodarstw domowych), dodatki elektryczne (dodatki otrzymały 64 rodziny). W 2023 r. rozpoczęło się natomiast przyznawanie dodatku w związku z refundacją podatku VAT za paliwo gazowe (ze wsparcia skorzystało 145 rodzin). Zupełną nowością, która wymagała wdrożenia pionierskich rozwiązań organizacyjnych, okazała się akcja dystrybucji węgla przez gminę. Od listopada 2022 r. do marca 2023 roku pracownicy OPS przyjmowali wnioski od potrzebujących opału po niekomercyjnych cenach, przeprowadzali procedurę kwalifikacyjną. W sumie, mieszkańcy nabyli za pośrednictwem gminy 1.348 ton węgla różnego sortymentu. Wszystko to Ośrodek wykonał realizując jednocześnie bieżącą pracę, a warto wspomnieć, że zmieniająca się struktura demograficzna gminy cały czas wywołuje rosnącą potrzebę niesienia pomocy. **(WP)**

Park Leśny na Górnym Borze

Sprawnościowy plac zabaw przy J.E. Mocko

Fot. z archiwum WP

Wnętrze jednej z sal w Centrum Edukacji Ekologicznej

39,7 MLN ZŁ – INWESTYCJE W OŚWIACIE

38,5 MLN ZŁ – POZYSKANE Z POLSKIEGO ŁADU

37 MLN ZŁ – INWESTYCJE W ROZBUDOWĘ I MODERNIZACJĘ KANALIZACJI SANITARNEJ

16,5 MLN ZŁ – UDZIAŁ W POZYSKANIU DOFINANSOWANIA NA DROGI POWIATOWE

11 MLN ZŁ – ŚRODKI POZYSKANE Z RZĄDOWEGO FUNDUSZU ROZWOJU DRÓG

9 MLN ZŁ – NOWE NAWIERZCHNIE NA DROGACH GMINNYCH

9 MLN ZŁ – ŚRODKI POZYSKANE Z RZĄDOWEGO FUNDUSZU INWESTYCJI LOKALNYCH

7,5 MLN ZŁ – POMOC FINANSOWA DLA POWIATU NA REMONTY DRÓG

5,7 MLN ZŁ – INWESTYCJE W MODERNIZACJĘ I BUDOWĘ OŚWIETLENIA ULIC

2,6 MLN ZŁ – INWESTYCJE W ROZBUDOWĘ SIECI WODOCIĄGOWEJ

2 MLN ZŁ – DOFINANSOWANIE DO WYMIANY KOTŁÓW W DOMACH MIESZKAŃCÓW

1,8 MLN ZŁ – INWESTYCJE W STREFĘ REKREACYJNĄ PRZY UL. J. E. MOCKO

457 ŹRÓDEŁ CIEPŁA – WYMIENIONYCH Z POMOCĄ DOTACJI Z BUDŻETU GMINY

248 STYPENDIÓW – PRZYZNANYCH W RAMACH GMINNEGO PROGRAMU STYPENDIALNEGO

48 KILOMETRÓW – NOWEJ SIECI KANALIZACYJNEJ

35 – PROJEKTÓW UNIJNYCH I RZĄDOWYCH W OŚWIACIE

10 – INWESTYCJI DROGOWYCH I MOSTOWYCH Z POWIATEM CIESZYŃSKIM

7 KILOMETRÓW – NOWEJ SIECI WODOCIĄGOWEJ

6,5 HEKTARA – NOWEGO PARKU LEŚNEGO NA GÓRNYM BORZE

6 – DUŻYCH INWESTYCJI REMONTOWYCH I TERMOMODERNIZACYJNYCH

5 – DUŻYCH INWESTYCJI NA DROGACH GMINNYCH

3 – NOWE BOISKA WIELOFUNKCYJNE

3 – NOWE SALE SPORTOWE

ESTAKADA W SKOCZOWIE – PRACE NAD PROJEKTEM TECHNICZNYM PRZEBUDOWY

W 105. ROCZNICĘ BITWY POD SKOCZOWEM...

Fot. z archiwum WP

Minęło 105 lat od wydarzeń ważnych w historii Skoczowa, ale też niezwykle istotnych dla losów Śląska Cieszyńskiego. W dniach 28-30 stycznia 1919 roku rozegrała się bitwa pod Skoczowem – kulminacja wojny polsko-czechosłowackiej o Śląsk Cieszyński. Jej bohaterowie dzielnie walczyli z wojskami czeskimi, które zarówno pod względem uzbrojenia, jak i liczebności przeważały trzykrotnie nad Polakami broniącymi linii Wisły.

Konflikt stanowił pokłosie sytuacji, jaka zapanowała na Śląsku Cieszyńskim po upadku Austro-Węgier końcem października 1918 roku. Narody Polski i Czeski zjednoczone dotychczas pod władzą Habsburgów stanęły wówczas przed szansą na stworzenie swoich własnych, suwerennych państw i oba postanowiły tą okazję jak najlepiej wykorzystać. Kością niezgody okazał ważny ze strategicznego, ekonomicznego i przemysłowego punktu widzenia Śląsk Cieszyński, do którego prawa rościły sobie obie strony.

Coraz bardziej napiętą sytuację postanowiono zażegnać dokonując tymczasowego podziału Śląska Cieszyńskiego, 5 listopada 1918 roku wyznaczając linię demarkacyjną dzielącą Śląsk Cieszyński pomiędzy Polskę a Czechosłowację. Wspomnianego podziału dokonano wówczas na ogół kierując się zasadami etnicznymi, a więc korzystnymi dla strony polskiej. Podział ten nie utrzymał się jednak długo. Czesi nie zgadzając się z takim stanem rzeczy zaczęli negować podpisaną wcześniej umowę oraz przystąpili do działań propagandowych oraz antypolskich, a ostatecznie 23 stycznia 1919 roku przekroczyli linie demarkacyjną i przystąpili do zbrojnej agresji.

Począwszy od 23 stycznia pod czeskim natarciem polskie oddziały po zaciętych walkach utraciły m.in. Karwinę, Trzyniec czy Bogumin, a 26 stycznia wycofały się z Cieszyna, który czescy żołnierze zajęli dzień później. Wobec coraz trudniejszej sytuacji polskie dowództwo podjęło decyzję o przesunięciu linii obrony na linię rzeki Wisły poczynając od Zabrzega i Strumienia przez Skoczów, aż do Hermanic i Ustronia. To właśnie na tej linii od 28 do 30 stycznia rozegrała się kluczowa dla dalszych losów wojny bitwa pod Skoczowem. Jej kulminacyjny moment miał miejsce 30 stycznia, kiedy to oddziały czeskie wszystkimi siłami zaatakowały polskie pozycje na całej szerokości frontu. Całodzienne walki nie przyniosły jednak zmiany sytuacji – oddziałom bryg. Latinika udało się zatrzymać wrogie natarcie i utrzymać front.

W Skoczowie co roku upamiętniamy te wydarzenia i poległych żołnierzy. Uroczystości z okazji 105. rocznicy bitwy odbyły się w minioną sobotę 27 stycznia. Rozpoczęły się od złożenia kwiatów pod pomnikiem „Naszym Bohaterom" – wzniesionym ku pamięci obrońców polskości z 1919 roku. Pod pomnikiem obecni byli: burmistrz Skoczowa Mirosław Sitko, wiceprzewodniczące Rady Miejskiej Skoczowa Monika Szydler i Joanna Duda-Michalak, zastępca burmistrza Andrzej Bubnicki, sekretarz gminy Magdalena Fober, delegacje skoczowskiej Biblioteki Publicznej, Miejskiego Centrum Kultury „Integrator", Miejskiego Zarządu Oświaty, Szkoły Podstawowej Nr 3, Muzeum im. G. Morcinka oraz Tradycyjnego Oddziału C. i K. Regimentu Artylerii Fortecznej No. 2 barona Edwarda von Beschi – Twierdza Kraków.

Później złożono kwiaty pod tablicami pamiątkowymi – przy Szkole Podstawowej im. Gustawa Morcinka w Skoczowie (wraz z delegacją placówki) i przy Parafii Ewangelicko-Augsburskiej św. Trójcy w Skoczowie (wraz proboszczem ks. Alfredem Borskim).

Następnie uczestnicy udali się na cmentarz ewangelicki i katolicki przy ul. Cieszyńskiej, gdzie w zbiorowych mogiłach pochowano poległych w bitwie polskich żołnierzy. Tam do składających kwiaty dołączyli: delegaci czeskich organizacji i grup rekonstrukcji historycznej, przybyli zza Olzy m.in.: Československá Obec Legionářská, ale także Stowarzyszenie Historyczne „Strzelcy Kaniowscy" z Łodzi. Na honorowej warcie przy pomniku „Naszym Bohaterom" oraz przy mogiłach wojskowych na obu cmentarzach stanęli Żołnierze Wojska Polskiego, a obok nich harcerze zIDrużnyWędrowniczej„Połoniny" w Skoczowie. **(WP)**

NOWY RADIOWÓZ DLA SKOCZOWSKICH POLICJANTÓW

Fot. z archiwum WP

Na wyposażeniu Komisariatu Policji w Skoczowie pojawił się już drugi radiowóz z nowym fluorescencyjnym oznakowaniem – tym razem jest to Kia Sportage z napędem 4x4.

Symboliczne przekazanie samochodu odbyło się 12 stycznia i wzięli w nim udział burmistrz Skoczowa Mirosław Sitko, wicestarosta powiatu cieszyńskiego Janina Żagan i komendant Komisariatu Policji w Skoczowie nadkomisarz Przemysław Żurat.

Nowy pojazd, podobnie jak Suzuki S-Cross który trafił do skoczowskiego komisariatu jeszcze w ubiegłym roku, wyróżniają żółto-zielone elementy, wynikające ze zmian wprowadzonych w oznakowaniu i oświetleniu nowych samochodów policyjnych. Dzięki temu są one lepiej widoczne niezależnie od pory dnia i warunków atmosferycznych. Radiowóz już służy w dbaniu o bezpieczeństwo mieszkańców gminy Skoczów, ale też gmin Brenna i Dębowiec. Najnowszy nabytek dzięki odpowiednim parametrom pozwala policjantom nie tylko pełnić służbę w komfortowych warunkach, ale także da nowe możliwości pozwalające dojechać w trudno dostępne miejsca.

Zakup samochodu sfinansowany został z budżetu gminy Skoczów i powiatu cieszyńskiego oraz ze środków Komendy Głównej Policji. **(WP)**

UWAGA! STAWKA ZA ŚMIECI NIE ULEGŁA ZMIANIE

Odpowiadając na liczne pytania mieszkańców dotyczące stawki opłaty za gospodarowanie odpadami komunalnymi od 1 stycznia 2024 roku, informujemy że nie ulega ona zmianie. Masa odpadów komunalnych odebranych od właścicieli nieruchomości w ramach systemu gminnego, od maja 2022 r. do końca grudnia 2023 r., zmalała o ok. 500 ton. Co więcej, od września 2023 r. do teraz zaobserwować można stałą tendencję spadkową, a to ma ogromne znaczenie w przypadku kosztów wywozu i zagospodarowania odpadów. Jednocześnie przypominamy, że płatności należy dokonywać zgodnie ze złożoną przez właściciela nieruchomości deklaracją o wysokości opłaty za gospodarowanie odpadami komunalnymi, według stawki obowiązującej od 1 stycznia 2023 r., czyli:

- 39,00 zł miesięcznie od jednego mieszkańca w przypadku wypełniania obowiązku zbierania odpadów w sposób selektywny oraz oddawania odpadów BIO-ogrodowych,
- 35,00 zł miesięcznie od jednego mieszkańca w przypadku wypełniania obowiązku zbierania odpadów w sposób selektywny oraz kompostowania odpadów biodegradowalnych w przydomowych kompostownikach,
- 206,00 zł rocznie w przypadku nieruchomości, na których znajdują się domki letniskowe, jeżeli odpady komunalne są zbierane i odbierane w sposób selektywny.

Opłatę należy wnieść bez wezwania na indywidualny rachunek bankowy dostarczony w poprzednim zawiadomieniu o wysokości opłaty za odbiór i gospodarowanie odpadami komunalnymi lub w kasie Urzędu Miejskiego w Skoczowie, Rynek 1 (w poniedziałek, środę i czwartek od 7.30 do 15.00; we wtorek od 7.30 do 16.00; w piątek od 7.30 do 14.00).

Opłaty trzeba dokonywać kwartalnie w terminach:

- za I kwartał - do 10 kwietnia (za styczeń, luty, marzec);
- za II kwartał - do 10 lipca (za kwiecień, maj, czerwiec);
- za III kwartał - do 10 października (za lipiec, sierpień, wrzesień);
- za IV kwartał - do 31 grudnia (za październik, listopad, grudzień).

Nie dotyczy to domków letniskowych lub innej nieruchomości wykorzystywanej na cele rekreacyjno-wypoczynkowe! Roczną ryczałtową opłatę za gospodarowanie odpadami komunalnymi należy wnosić bez wezwania w terminie do 31 grudnia danego roku.

W celu ustalenia salda prosimy o kontakt z Wydziałem Finansowym w Referacie ds. Podatków i Opłat pod numerem telefonu 33 828 0145. W razie dodatkowych pytań prosimy o kontakt z Wydziałem Gospodarki Komunalnej i Środowiska Urzędu Miejskiego w Skoczowie osobiście lub telefonicznie 33 828 0154.

Przypominamy, że zawiadomienia o wysokości opłaty za gospodarowanie odpadami komunalnymi dostarczane są tylko w przypadku zmiany stawki. **(WP)**

JAK ZMIENIA SIĘ DEMOGRAFIA GMINY SKOCZÓW?

Początek nowego roku to czas różnych podsumowań i analiz. Spośród wszystkich warto przyjrzeć się danym demograficznym, które mówią nam, jak na przestrzeni ostatnich dwóch lat zmieniała się gmina Skoczów pod względem ludności.

Pierwszą ze statystyk, która powinna nas zainteresować jest oczywiście liczba mieszkańców gminy. W 2023 roku wyniosła ona 25 tys. 543 osoby, co stanowi o 61 mieszkańców mniej w porównaniu do 2022 roku. Spadła również liczba urodzeń; w roku ubiegłym na świat przyszło 156 dzieci (75 chłopców i 81 dziewczynek), podczas gdy dwa lata wcześniej urodziło się ich 189 (93 chłopców, 96 dziewczynek). Wśród najpopularniejszych imion dla nowonarodzonych mieszkańców gminy znalazły się: Emilia, Róża, Maria oraz Antoni, Natan, Adam, Jakub, Mikołaj, Nikodem i Oskar. Mniej zawarto również ślubów: w 2023 było ich 102 – o 10 mniej niż dwa lata temu. W porównaniu do 2022 roku, wzrosła natomiast inna, smutna, statystyka. Zeszły rok przyniósł 307 zgonów – 17 więcej.

Struktura społeczeństwa naszej gminy prezentuje się następująco; najliczniejszą grupę stanowią mieszkańcy powyżej 18 roku życia – 19 tys. 934 osoby. Dzieci i młodzieży, która nie osiągnęła jeszcze pełnoletniości to 4 tys. 758, a seniorów powyżej 81 roku życia jest 901.

Warto też przyjrzeć się statystykom mniej oczywistym. Co ciekawe, najliczniejszą grupę mieszkańców gminy Skoczów stanowią obecnie osoby urodzone w 1982 roku, czyli tegoroczni czterdziestodwulatkowie, a w zeszłym roku, kończąc 18 lat, w dorosłość weszły 253 osoby. **(WP)**

BĘDZIE LAS W PIERŚĆCU, CZY ZNIKNIE POWOLI NA NASZYCH OCZACH?

W ostatnim czasie, w przestrzeni publicznej i mediach społecznościowych, pojawiły się głosy mieszkańców naszej gminy oraz skoczowskich radnych, zaniepokojonych wycinaniem drzew w kompleksie leśnym na terenie sołectwa Pierściec. Mieszkańcy martwią się o przetrwanie okolicznych lasów widząc, jak dużo drzew jest usuwanych. Uporządkowany charakter dokonywanych prac, a także ich skala, wskazują na zorganizowane działanie gospodarza terenu, dlatego o szczegółowe informacje zwróciliśmy się do Nadleśnictwa Ustroń, które zarządza zadrzewionymi obszarami w tym rejonie.

W przesłanym w odpowiedzi piśmie nadleśniczy Nadleśnictwa Ustroń, Sławomir Kohut podkreśla, że prowadzone w tym terenie działania są zgodne z zapisami planu urządzania lasu, a także mają charakter zrównoważonej, wielofunkcyjnej gospodarki leśnej, która zakłada nowe nasadzenia w miejsce pozyskiwanego drewna. Plan Urządzania Lasu dla Nadleśnictwa Ustroń na lata 2018-2027 został zatwierdzony przez Ministra Środowiska pismem z dnia 3 sierpnia 2018 r., dokumenty w tej sprawie są dostępne na stronie internetowej Nadleśnictwa, które zarządza lasami zgodnie z międzynarodowymi standardami dobrze prowadzonej gospodarki leśnej, potwierdzonymi posiadaniem przez Nadleśnictwo Ustroń dwóch niezależnych od siebie certyfikatów międzynarodowych (FSC oraz PEFC).

– *Lasy zarządzane przez Nadleśnictwo Ustroń na terenie sołectwa Pierściec obejmują obszar 112,83 ha. W 2023 roku planowe prace gospodarcze realizowane były na obszarze 21,21 ha* – informuje Nadleśniczy Nadleśnictwa Ustroń, Sławomir Kohut, podając zestawienie szczegółowych danych na ten temat.

Wynika z nich, że w lasach zarządzanych przez Nadleśnictwo Ustroń na terenie sołectwa Pierściec w roku 2023 usunięto 520,47 metrów sześciennych drewna. Pozyskiwanie drewna odbywało się głównie poprzez stopniowe, powolne wycinanie starego drzewostanu (na tzw. gniazdach) i zastępowaniu go nowym pokoleniem drzew (sadzonych lub z odnowienia naturalnego), a także na zasadzie usuwania pozostałości starego drzewostanu, pod którym rośnie już młode pokolenie drzew oraz usuwaniu tych drzew, które przeszkadzają w rozwoju drzewom najlepszym, wybranym do dalszej hodowli w młodszych lub starszych drzewostanach. Poza tym, Nadleśnictwo Ustroń dokonywało cięć sanitarnych, związanych z usuwaniem drzew suchych, powalonych przez wiatr, uszkodzonych przez owady, zagrażających ludziom lub mieniu – np. przy drogach lub budynkach.

Z przekazanych danych wynika, że większość prac w lasach Pierśćca została już wykonana w roku 2023. W bieżącym, 2024 roku, Nadleśnictwo Ustroń zamierza wyciąć w okolicach Pierśćca jeszcze 91 metrów sześciennych drewna.

– *Wszystkie te zabiegi są planowane, ujęte w aktualnie obowiązującym Planie Urządzania Lasu i zgodne z faktycznymi potrzebami drzewostanów* – pisze Nadleśniczy Nadleśnictwa Ustroń.

Jeśli chodzi o nasadzenia młodych drzew, rekompensujących ubytki drzewostanu, w 2023 r. w lasach na terenie sołectwa Pierściec Nadleśnictwo Ustroń posadziło niemal dziesięć tysięcy nowych drzew (dokładnie 9950 sadzonek olszy, dębu czy głogu). W bieżącym roku, planowane jest posadzenie jeszcze 3 tysięcy drzew.

– *Interaktywna mapa, zawierająca pełen opis drzewostanów oraz informacje o planowanych zabiegach dostępna jest w Internecie pod hasłem: Bank Danych o Lasach* – informuje nadleśniczy Sławomir Kohut. **(WP)**

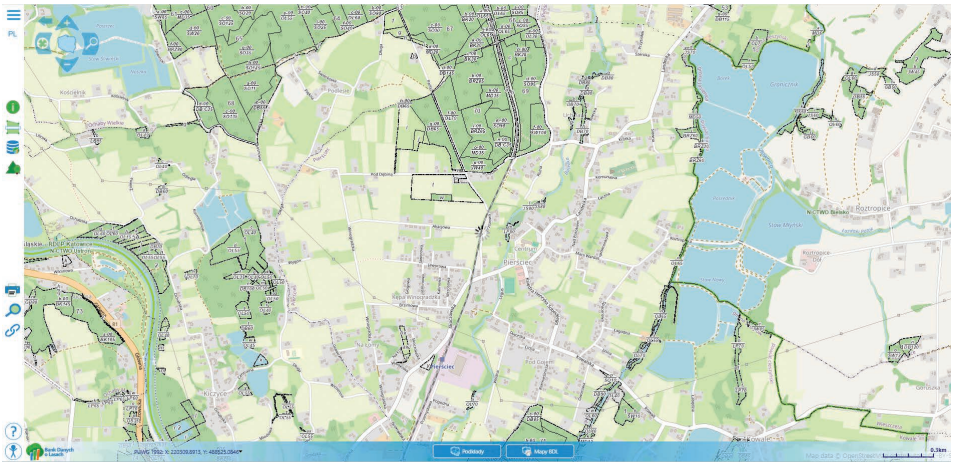

Źródło: Bank Danych o Lasach

SOSiR – INWESTYCJE I REMONTY

W ostatnim czasie wiele się działo na obiektach, którymi zarządza Skoczowski Ośrodek Sportu i Rekreacji. Zrealizowano dwie mniejsze inwestycje na Stadionie Miejskim w Skoczowie i na przylegającej do niego hali sportowej oraz rozpoczęto prace związane z termomodernizacją Krytej Pływalni Delfin.

Przy boisku na stadionie pojawiły się dodatkowe wiaty dla piłkarzy oraz wiata ze stolikiem dla obsługi medycznej, co z pewnością przyda się podczas zbliżającej się wiosennej rundy ligowych zmagań piłkarskich. Natomiast w hali sportowej zamontowano rolety wewnętrzne z napędem elektrycznym, zaciemniające okna. Rolety te wykorzystywane są podczas zajęć szkolnych, imprez i zawodów sportowych, chroniąc pomieszczenie przed niekorzystnie padającym światłem. Rolety zamontowano również w sali konferencyjnej znajdującej się w pawilonie sportowym, gdzie odbywają się spotkania czy szkolenia.

Jednocześnie, od 4 stycznia, trwa częściowy remont dachu (ok. 600 m2 połaci dachu od strony wschodniej) Krytej Pływalni Delfin w Skoczowie. Działania te realizowane są w ramach kompleksowej termomodernizacji budynków użyteczności publicznej w gminie Skoczów. Rozebrane zostanie istniejące pokrycie dachowe wraz z gontem bitumicznym i deskowaniem oraz likwidacją istniejących wykuszy dachowych. W ich miejsce wykonane zostanie m.in. nowe deskowanie wraz z ułożeniem paroizolacji i warstwy izolacji termicznej z wełny mineralnej, a także papy podkładowej i warstwy wierzchniej. Remont dachu, to również okazja by przeprowadzić prace towarzyszące; wykonanie nowych obróbek blacharskich, remont kominów, montaż wywietrzaków, montaż nowego orynnowania i rur spustowych oraz wymiana instalacji odgromowej w obrębie remontowanego pokrycia. Koszt inwestycji wyniesie ok. 785 tys. zł, a termin prac przewidziano na koniec maja bieżącego roku. **(WP)**

Fot. z archiwum SOSiR-u

PRZESTRZEŃ OPATRZNOŚCI ROŚNIE W OCZACH!

Rozmawiamy z siostrą Honoratą Klonowską, dyrektorem DPS Zgromadzenia Sióstr Służebniczek BDNP w Skoczowie. Na terenie Domu Pomocy Społecznej, prowadzonego od lat 50. XX wieku przez Siostry Służebniczki Dębickie w tzw. „domu Caritasu" przy Rondzie 100-lecia Odzyskania Niepodległości, obecnie trwa budowa nowego budynku mieszkalnego dla podopiecznych.

– Budujecie Przestrzeń Opatrzności, bo Waszym mieszkańcom brakuje przestrzeni?

– Udało nam się, niemałym wysiłkiem, tak zorganizować życie w zabytkowym budynku przy ul. Mickiewicza 36, że placówka spełnia minimalne wymagania ustawy o pomocy społecznej, jeśli chodzi o metraż pokoi mieszkalnych. Ale profesjonalna opieka nad naszymi pensjonariuszami wymaga więcej miejsca, sal do specjalistycznej fizjoterapii, terapii zajęciowej (tę funkcję teraz pełni jeden niewielki pokój). Na poddaszu mieszkają siostry z obsługi. Na piętrze i parterze, dla mieszkańców jest łącznie 8 pokoi dwu -trzyosobowych i jeden jednoosobowy. 16 podopiecznych przebywa w osobnym budynku, tzw. hostelu, przy ul. Mickiewicza 26. Trudno organizować życie jednej placówki w dwóch osobnych lokalizacjach. Tutaj, w zabytkowym „domu Caritasu" z 1910 r., nie mamy nawet jednej dużej jadalni, żeby zmieścić naraz wszystkich mieszkańców, na przykład na wspólnej wigilii. Kuchnia, w której gotujemy dla mieszkańców, znajduje się na poziomie piwnicznym, gdzie każdy skrawek podłogi zagospodarowaliśmy na pomieszczenia techniczne, kotłownię, magazyn. Jest bardzo ciasno. Sanitariaty wymagają przebudowy. Okna do wymiany…

– …i przede wszystkim nie ma windy?

– To był jeden z najważniejszych argumentów za rozpoczęciem budowy nowego budynku, który połączy ze starym przeszklona przewiązka, ze wspólną dla obu budynków, nowoczesną windą osobową. Większość naszych podopiecznych ma kłopoty z poruszaniem się. Część musi korzystać z wózków inwalidzkich. We współcześnie budowanych domach opieki winda dla niepełnosprawnych jest już standardem, który dla nas pozostaje ciągle w sferze marzeń. Osoby niepełnosprawne intelektualnie potrzebują swobody poruszania się, przestrzeni, żeby ich życie było szczęśliwe. Żeby to nie była placówka, ale ciepły, bezpieczny dom.

– Ilu podopiecznych mieszka w waszym dps?

– Opiekujemy się 39 podopiecznymi niepełnosprawnymi intelektualnie, których pieszczotliwie nazywamy Chłopcami (wśród mieszkańców nie ma kobiet). 4 z nich to jeszcze dzieci i młodzieńcy do 18 roku życia. Docelowo, po wybudowaniu nowego budynku, będziemy mogły zwiększyć liczbę miejsc i przyjąć 44 Chłopców. My, czyli 7 sióstr dębickich, mieszkamy na miejscu. Personel domu tworzą również zatrudnione tu osoby świeckie: opiekunowie medyczni, kucharki, pielęgniarki, rehabilitantki, fizjoterapeutki, psycholog, logopeda i pracownik socjalny – łącznie ponad trzydzieści osób. Dużym wsparciem są również wolontariusze, to 7 osób, panie i dwóch panów, którzy pracują z Chłopcami organizując im wolny czas, ale również pomagają przy kwestach.

Fot. z archiwum DPS Sióstr Służebniczek BDNP w Skoczowie

– Do zbiórek pieniężnych na potrzeby budowy jeszcze wrócimy, a jak będzie wyglądać ten powstający budynek?

– Tak samo wysoki jak ten obecny, ale dużo szerszy i przez to oferujący dwukrotnie większą powierzchnię użytkową. Ulokujemy w nim część mieszkalną. Będą tam pokoje dla Chłopców - wygodne, przestronne. Oprócz tego świetlice dziennego pobytu, aneksy kuchenne, gabinet doraźnej pomocy medycznej, izolatki, jadalnia i szatnia dla personelu. W starym budynku będzie nadal kuchnia, pralnia, administracja czyli biura, rehabilitacja, terapia zajęciowa, kaplica itp., ale życie mieszkańców przeniesie się do nowego…

– … którego podwaliny już powoli wyłaniają się z placu budowy…

– W ciągu dwóch miesięcy od rozpoczęcia robót, do tej pory udało się wykonać poziom piwnic w stanie surowym. Przed nami jeszcze ogrom pracy, ale wierzymy, że do końca bieżącego, 2024 roku, wzniesiemy cały budynek w stanie surowym i przykryjemy go dachem.

– Trudno nie zauważyć, że siostry mają wielką wiarę – w ludzi, w darczyńców - bo przecież rozpoczynając dzieło budowy, siostry nie miały żadnych kredytów czy oszczędności odłożonych na jej ukończenie, prawda?

– Całe to dzieło zawierzyliśmy Bożej Opatrzności i naszemu patronowi, bł. Edmundowi Bojanowskiemu oraz właśnie ludziom wielkiego serca, którzy nieustannie wspierają nas w budowie Przestrzeni Opatrzności. Dotychczas budowa kosztowała nas około 4 mln zł, z czego zdecydowaną większość funduszy stanowią pieniądze przekazane przez ostatnich kilka lat od sponsorów i darczyńców, zbiórki na kwestach oraz odpisy 1,5% od podatku. Dopiero w minionym roku udało nam się uzyskać rządową dotację w kwocie półtora miliona zł na ten cel. Ale najważniejsze dopiero przed nami. Szacujemy, że cała budowa pochłonie 18 mln zł.

– Te pieniądze zbierane są na bieżąco…

– Zgadza się. Wszystkie informacje na temat możliwości wspomagania dzieła naszej budowy, w tym również przekazania 1,5% podatku, widnieją na naszej stronie internetowej i na Facebooku – wystarczy wstukać w wyszukiwarkę „Przestrzeń Opatrzności Skoczów", żeby zobaczyć na bieżąco aktualizowaną kwotę zbiórki i ile jeszcze brakuje. W Internecie publikujemy również postępy na placu budowy oraz najnowsze informacje z życia naszych Chłopców.

– Chłopców z Waszego Domu często można spotkać na mieście, uczestniczą również w wielu imprezach organizowanych w Skoczowie i okolicy…

– Oni uwielbiają wycieczki i spacery! Od lat razem z nami, opiekunkami i siostrami, uczestniczą w Orszaku Trzech Króli, kolędowaniu na Rynku, procesjach Bożego Ciała, dożynkach… Sama również uwielbiam wycieczki i zabieram Chłopców w okoliczne góry w ramach akcji Ewangelizacji w Beskidach, czy na festiwal muzyki chrześcijańskiej w lublinieckim Kokotku. To również forma terapii, która pozwala naszym podopiecznym rozwijać się i szczęśliwie żyć mimo ograniczeń związanych z niepełnosprawnością.

– Często można Was spotkać również w parafiach…

– Dzięki uprzejmości duszpasterzy, regularnie organizujemy kwesty wśród wiernych naszego Kościoła, nie tylko na Śląsku Cieszyńskim, ale niemal w całym kraju. Wyjeżdżamy wcześnie rano i całą niedzielę spędzamy w danej parafii. Staramy się nawzajem poznać z jej mieszkańcami. Jadą z nami nie tylko wolontariusze, ale również sami Chłopcy, ci którym zdrowie na to pozwala. Występują w zorganizowanym przez nas teatrze pantomimy. Ale przede wszystkim spotykają się z ludźmi, a ludzie – spotykają ich. Przekonują się, jak autentyczna jest radość i emocje osób niepełnosprawnych intelektualnie. Jak piękne to osoby. I mają prawo pięknie żyć, w godnych warunkach, w nowoczesnym domu.

– Dziękujemy za rozmowę i życzymy powodzenia w budowie. (WP)

PRZEKAŻ 1,5 % NA OPP

Za niedługo rozpocznie się okres składania rocznych zeznań podatkowych. W 2024 roku, podobnie jak w roku ubiegłym, podatnicy mają możliwość przekazania 1,5 % podatku na rzecz organizacji pożytku publicznego. Większość z nas płaci podatki, więc zachęcamy do tego, by rozejrzeć się wokół, zanim rozliczymy nasze zeznanie podatkowe. Może to właśnie nasz sąsiad potrzebuje tej formy wsparcia, a może któraś z organizacji z terenu gminy Skoczów? Warto pamiętać, że przekazując 1,5% z własnego PIT, nie tracimy ani złotówki, a jedynie decydujemy, do kogo trafią pieniądze z naszego podatku, które w przeciwnym razie trafiłyby po prostu do Skarbu Państwa. Z podatku dochodowego za 2023 r. rozliczamy się do 30 kwietnia 2024 r. **(WP)**

SZKOŁA W OCHABACH Z NOWYM SPRZĘTEM

Nauka, komunikacja, sprawy urzędowe czy praca – niemal każdy aspekt życia przenosi się dziś do Internetu. Dlatego też cyfrowe kompetencje są jednymi z kluczowych umiejętności. Uczniowie Szkoły Podstawowej im. K. Miarki w Ochabach Małych mogą je już podnosić w nowej mobilnej pracowni komputerowej. Pracowni, którą szkoła wygrała w ramach ogólnopolskiego konkursu „Pracownia Kompetencji Cyfrowych". Zestaw składa się z 16 laptopów z przenośną szafą i oprogramowaniem, umożliwiającym zarządzanie przez nauczyciela pracami uczniów. Do placówki trafił także monitor interaktywny. Dotychczasowa pracownia informatyczna była już bardzo stara i wysłużona, komputery często ulegały awariom, co utrudniało pracę na lekcji. Pozyskane przez szkołę laptopy otwierają zaś nowe perspektywy zarówno dla uczniów, jak i nauczycieli.

Warto podkreślić, że w ogólnopolskim konkursie wystartowało ponad 3 tys. szkół z całej Polski. Dla każdej z trzech kategorii wiekowych organizatorzy przygotowali inne zadanie. Motywem wspólnym było zrealizowanie wskazanego kursu e-learningowego dotyczącego bezpieczeństwa w sieci przez jak największą liczbę uczniów, a następnie przygotowanie pracy w oparciu o zdobytą wiedzę.

W klasach 1-3 był to moduł 6. – Internetowa szkoła słonia Spacjusza pt. „Internet to nie wszystko". Klasy 4-6 zrealizowały moduł 4. – Przygody Profesora N@tki, czyli jak mądrze korzystać z Internetu pt. „Uprzejmy internauta". Klas 7 i 8 dotyczył moduł 2. – Bezpieczni w sieci pt. „Cyberzagrożenia". Nie wpadnij w sieć przestępcy".

Po zrealizowaniu kursów dyrektor szkoły Maja Krawczyk wraz z koordynatorem przedsięwzięcia i nauczycielką informatyki panią Magdaleną Balicką wysłały zgłoszenie, w którym zawarte były też prace konkursowe. W klasach młodszych przygotowano projekt kolorowanki. Dotyczyła ona sposobów na zachowanie równowagi pomiędzy aktywnościami podejmowanymi w Internecie i poza nim. Klasy starsze przygotowały plakat z hasłem promocyjnym dotyczącym zasad właściwego zachowania w sieci, czyli netykiety, oraz sposobów reagowania na trudne sytuacje online np. hejt. Szkoła w Ochabach nagrodę zdobyła właśnie w tej kategorii.

Konkurs „Pracownia Kompetencji Cyfrowych" został współfinansowany ze środków europejskich w ramach Programu Operacyjnego Polska Cyfrowa. Jego organizatorem był zaś Państwowy Instytut Badawczy NASK. Wartość przekazanego szkole sprzętu wyceniania jest na 44243,10 zł. **(Magdalena Balicka)**

Fundusze Europejskie Polska Cyfrowa | Rzeczpospolita Polska | Unia Europejska Europejski Fundusz Rozwoju Regionalnego

AKTYWNA TABLICA W SP3

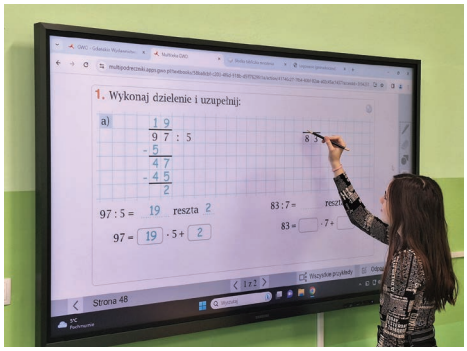

Fot. z archiwum SP3

Nowy sprzęt – monitor interaktywny, laptopy i tablety wraz ze specjalistycznym oprogramowaniem – trafiły do Szkoły Podstawowej nr 3 im. Jana Pawła II w Skoczowie. Na te zakupy udało się pozyskać wsparcie finansowe w wysokości 35 000 zł w ramach rządowego Programu rozwijania szkolnej infrastruktury oraz kompetencji uczniów i nauczycieli w zakresie technologii informacyjno-komunikacyjnych „Aktywna tablica". To sprzęt przeznaczony m.in. do zajęć z dziećmi ze specjalnymi potrzebami edukacyjnymi. Wysokiej jakości monitor interaktywny codziennie służy uczniom różnych klas podczas lekcji matematyki. Programy przeznaczone do tablic i monitorów interaktywnych, doskonale sprawdzają się podczas lekcji w dużych zespołach klasowych. Na zajęciach dodatkowych z zakresu udzielania pomocy psychologiczno-pedagogicznej wykorzystywane są m.in. takie narzędzia jak: „Koncentracja uwagi" – program multimedialny wspierający profilaktykę i terapię zaburzeń koncentracji uwagi, pamięci oraz procesów uczenia się oraz „Dysleksja" – program wspomagający diagnozę i terapię trudności w czytaniu i pisaniu. Niezwykle przydatne do pracy z dziećmi ze specjalnymi potrzebami edukacyjnymi są multimedialne narzędzia „Percepcja słuchowa i przetwarzanie słuchowe" oraz „Spektrum autyzmu". Oprogramowanie wspierające rozwój predyspozycji i uzdolnień uczniów, czyli „Każdy uczeń to uczeń zdolny", to kolejny udany zakup sfinansowany z dotacji „Aktywna Tablica", a program „Moc emocji" przydatny jest w pracy wychowawczej i socjoterapeutycznej. Wszystkie zakupione narzędzia multimedialne instalowane są na zakupionych w ramach tego rządowego programu urządzeniach.

Nowoczesny sprzęt komputerowy i programy dobrze „skrojone" do potrzeb różnych uczniów stanowią doskonałe narzędzie nie tylko w zakresie korygowania braków, rozwijania obszarów wymagających dodatkowego wsparcia, usprawniania niektórych funkcji, ale są też niezbędne w procesie rozwijania u uczniów kompetencji informatycznych oraz przygotowania ich do świadomego, odpowiedzialnego i twórczego korzystania z technologii informacyjno-komunikacyjnych. Uczniowie często przejawiają większą chęć uczestnictwa w zajęciach, kiedy wykonują ćwiczenia z wykorzystaniem technologii komputerowej. Zadania przykuwają uwagę, są dla nich atrakcyjniejsze, wciągają i nie trudno się temu dziwić, bo współczesne pokolenie uczniów szkoły podstawowej posiada intuicyjną wręcz zdolność do obsługiwania aplikacji i komunikacji online. Stwarza to wiele nowych możliwości, które nowoczesna szkoła jest zobowiązana wykorzystać. **(SP3/WP)**

KSIĄŻKI NIE GRYZĄ, ALE POŻERAJĄ W CAŁOŚCI…

Przekonać się o tym mogą uczniowie Szkoły Podstawowej im. Orła Białego w Kiczycach. W lipcu 2023 roku szkoła otrzymała dofinansowanie w ramach Narodowego Programu Rozwoju Czytelnictwa 2.0. w wysokości 4000 zł z budżetu państwa (oraz 1000 zł jako wkład własny z gminy Skoczów) na zakup książek i wyposażenia do biblioteki. Takie zakupy udało się zrobić jeszcze w ubiegłym roku.

– Postawiliśmy na książki – mówi Sławomir Lebiedzik, opiekun biblioteki szkolnej w Kiczycach. *– Na uzupełnienie brakujących lektur, przede wszystkim do klas 1-3 oraz na zakup najnowszych książek na rynku – o ciekawej wciągającej treści i pięknych grafikach. Zakupiono 100 egzemplarzy lektur, np. „Pięciopsiaczki", „Rany Julek", „Doktor Dolittle i jego zwierzęta", „Mania, dziewczyna inna niż wszystkie". Zakupiliśmy też ok. 140 książek innych niż lektury. I tutaj zdecydowaliśmy się na różne serie, dlatego że dzieci wtedy mogą sięgać po kolejną i kolejną pozycję, sprytnie zostają wciągane przez interesujące książki* – śmieje się Pan Sławek.

I tak biblioteka w Kiczycach wzbogaciła się o całe serie (czyli zbiory książek, które są w jakiś sposób powiązane, np. występuje w nich ten sam bohater): „Piętrowy domek na drzewie", „Baśniobór", „Kepler62", „Książkożercy", „Moi Bohaterowie", „Legendarz", „Najfutbolniejsi", „Zdarzyło się w Polsce", „Biuro detektywistyczne Lassego i Mai", „Chcę być kimś!", „Magiczne Drzewo", „Zwiadowcy", przygody Detektywa Pozytywki, przygody Nelly Rapp, przygody Enoli Holmes. Poza tym pojawiły się książki dla dzieci o emocjach, uczuciach i pozycje do nauki rysowania.

– Czytanie przede wszystkim uczy myślenia i rozwija wyobraźnię – podpowiada nauczyciel.

Narodowy Program Rozwoju Czytelnictwa 2.0

– Rozwija słownictwo, wrażliwość, kompetencje językowe, nawet poczucie humoru! Wspiera rozwój psychiczny dziecka, wzmacnia jego poczucie wartości, pomaga w rozwiązywaniu problemów, czy rozpoznawać emocje. Jest zdrową ucieczką od nudy! A jak wymyśliła jedna z księgarni: Książki nie gryzą, ale pożerają w całości! Dzieci dosłownie przepadają w niektórych seriach i niesamowitych historiach. I to dobrze, że wciąż istnieje taka alternatywa od wirtualnego życia, gdzie również można przepaść… Czasem jak kamień w wodę. Ale to inna historia… Ale bliska nam wszystkim dzisiaj – podsumował bibliotekarz. **(Sławomir Lebiedzik/WP)**

BAJKOWE JASEŁKA PP2

Styczeń to czas, kiedy babcie i dziadkowie obchodzą swoje święto. Dobrze wiedzą o tym przedszkolaki z Przedszkola Publicznego nr 2 w Skoczowie, które każdego roku przygotowują dla swoich dziadków piękny prezent – przedstawienie jasełkowe. Tak było i tym razem, a tegoroczny występ miał miejsce w czwartek 25 stycznia w sali widowiskowej „Pod Pegazem".

Na scenie zaprezentowały się dzieci z dwóch najstarszych grup, które dały popis wokalnych, tanecznych i aktorskich umiejętności. Nie zabrakło kolęd, piosenek, układów tanecznych i wierszyków. W czasie jasełek licznie zebrani dziadkowie mogli nie tylko podziwiać swoich wnuków wcielających się w postaci znane z historii narodzin Jezusa; Świętą Rodzinę z Dzieciątkiem, aniołów, pasterzy i trzech króli, ale również dodatkowo postacie z bajek; królewnę Śnieżkę z krasnoludkami oraz Smerfy, które również przyszły do żłóbka.

Występ jak zawsze wypadł wspaniale i sprawił ogromną radość nie tylko siedzącym na widowni dziadkom, ale przede wszystkim młodym aktorom, którym podczas jasełek uśmiech nie schodził z twarzy. Na koniec dzieci wykonały piosenkę na cześć babci i dziadka, a następnie złożyły im życzenia.

Młodych artystów podziwiali również zaproszeni goście: burmistrz Skoczowa Mirosław Sitko, dyrektor Miejskiego Centrum Kultury „Integrator" Julia Raszka, zastępca dyrektora Miejskiego Zarządu Oświaty Łukasz Stępień oraz proboszcz Parafii Ewangelicko-Augsburskiej w Skoczowie Alfred Borski.

Wszystkim zaangażowanym w tegoroczne jasełka, a przede wszystkim zdolnym przedszkolakom i paniom wychowawczyniom, gratulujemy wspaniałych jasełek. Do zobaczenia za rok! **(WP)**

Fot. z archiwum WP

FERIE BEZ NUDY

Ferie zimowe dobiegły końca. W gminie Skoczów dzieci, jak co roku, mogły ten czas spędzić na bezpłatnych, finansowych z gminnego budżetu półkoloniach. Zorganizowali je pracownicy Ośrodka Pomocy Społecznej w Skoczowie.

Zajęcia odbywały się w dwóch turach – od 29 stycznia do 2 lutego oraz od 5 do 9 lutego, na terenie kilku szkół – w Szkole Podstawowej w Ochabach, Szkole Podstawowej nr 1, nr 3 i nr 8 w Skoczowie, w Zespole Szkolno-Przedszkolnym w Pogórzu oraz Zespole Szkół Specjalnych w Skoczowie (tutaj zajęcia odbywały się od 29 stycznia do 9 lutego).

Dla uczestników przygotowano m.in. różnorodne zajęcia plastyczne, ruchowe, sportowe, gry i zabawy integracyjne. Odbyło się spotkanie ze strażakami Ochotniczej Straży Pożarnej w Skoczowie, a także z policjantami z Komisariatu Policji w Skoczowie. W ramach zajęć na świeżym powietrzu, dzieci poszły na wycieczkę do parku na Górnym Borze oraz do cukierni w Międzyświeciu. Oprócz tego, w każdej ze szkół w ramach półkolonii zaplanowano również edukacyjne zajęcia profilaktyczne, wyjście na Krytą Pływalnię Delfin w Skoczowie oraz do skoczowskiego Teatru Elektrycznego w Skoczowie na film pt. „Akademia Pana Kleksa". To tylko niektóre atrakcje minionych ferii. Mamy nadzieję, ze wspólny czas z rówieśnikami i bogata oferta zajęć sprawiły, że dzieci będą mile wspominać ten czas. **(WP)**

Fot. z archiwum WP

ŚWIĄTECZNE EMOCJE NA SCENIE

Świąteczny Przegląd Wokalny Gminy Skoczów „Rozśpiewane Boże Narodzenie" zwieńczył koncert laureatów, czyli Szkolny Koncert Kolęd, który miał miejsce 19 stycznia w sali widowiskowej „Pod Pegazem". Na ponad dwugodzinnym wydarzeniu zaprezentowały się dzieci i młodzież, które wcześniej rywalizowały ze sobą w dwóch kategoriach wiekowych oraz jako soliści i zespoły. Publiczność wypełniająca salę po brzegi oklaskiwała gromkimi brawami występujących, ale też gościa specjalnego - Zespół „Weź nie pytaj", z żywiołową i pełną dobrego humoru Sylwią Morcinek na czele. Był też czas na emocjonalne odczytanie oryginalnych życzeń noworocznych od MCK „Integrator", fikuśne zamkniętych w zawieszonych na scenie bombkach. Prowadząca koncert dyrektor MCK Julia Raszka podziękowała rodzicom, opiekunom, nauczycielom, jak i dyrektorom placówek oświatowych z terenu całej gminy, którzy pomogli dzieciom i młodzieży w przygotowaniach konkursowych, jak i zaprosiła do udziału w tegorocznej, świątecznej odsłonie wokalnych potyczek.

Fot. z archiwum MCK

Raz jeszcze kłaniamy się nisko wszystkim młodym artystom, jak również dziękujemy Zespołowi „Weź nie pytaj" za wspólną ucztę muzyczną (oraz niezwykle emocjonujący, niespodziewany finał koncertu!), która przyniosła uczestnikom wydarzenia - reprezentantom wszystkich pokoleń - wiele radości. **(MCK „Integrator")**

GRAFICZNY RUCH ULICZNY

Sama w sobie grafika, rozumiana w sposób tradycyjny, jest w dzisiejszych czasach dziedziną niezmiernie rzadką i unikatową. Jeśli połączymy ten fakt z tematem prac litograficznych i algraficznych, które pokazano w miniony (16.01) wtorek w Galerii ARTadres, to śmiało możemy stwierdzić, że obcując z najnowszą ekspozycją, pokazaną pod adresem Skoczów - Rynek 18, mamy okazję zanurzyć się w bardzo wysublimowanej, oryginalnej wizji świata, pojmowanej na artystyczny sposób. O jaki temat chodzi i kto go przed gośćmi skoczowskiej galerii odkrywa w styczniu i lutym 2024 roku?

Wystawa „Pojazdy – prawa jazdy" zwraca uwagę na ruch, komunikację, pojazdy przemieszczające się w różnych kierunkach, stwarzające raz po raz zagrożenie, ale i ułatwiające niewątpliwie nasz byt. Wyszczególnione elementy, jak i różne przedmioty związane z nimi w sposób ścisły, wpisane zostały w prace graficzne swym kształtem, symbolem. Pojawiają się też przypisane ruchowi drogowemu barwy, znane nam choćby z niczego innego, jak sygnalizacji świetlnej. Autorami pomysłowych interpretacji tematu są studenci i absolwenci Instytutu Sztuk Plastycznych, Uniwersytetu Śląskiego w Katowicach, zrzeszeni w Kole artystyczno-naukowym litografów KURANT. Podczas wernisażu wystawy podzielili się ideami, które przyświecały im przy tworzeniu swych prac i tym samym zaprosili uczestników wydarzenia do swego, na swój sposób hermetycznego świata.

Wystawę, na której grafiki pokazują Franciszek Jaroszyński, Anna Rusinek, Wiktoria Kaczmarek, Dominika Depa, Emilia Lisova, Damian Krasowski, Kinga Grudzień, Karolina Śpiewak, Maria Mazurek, Magdalena Rutkowska, Agnieszka Rumak, Piotr Kowal, Karolina Hyski, Ewa Deja, Aleksandra Jabłońska, Apolonia Matłosz, Aleksandra Bochenek, Dominika Puchała, Aleksandra Chodura, Kamila Moczała i Jakub Zarychta można oglądać do 1 marca. Ekspozycję prac umożliwił dr hab. Adam Czech, prof. UŚ w ramach wieloletniej współpracy z MCK „Integrator". **(MCK „Integrator")**

Fot. z archiwum MCK

ARTYSTYCZNE FERIE W BIBLIOTECE

Tegoroczne ferie dobiegły końca. Co działo się podczas ich trwania w skoczowskiej bibliotece?

W pierwszym tygodniu Bibliotekę Publiczną w Skoczowie odwiedziła Alina Przydatek – autorka książek dla dzieci, ilustratorka, a zarazem właścicielka Wydawnictwa Kici Nici. Razem z dziećmi ze skoczowskich przedszkoli odkrywała niezwykły świat, który wzrusza, bawi oraz uczy. Przedszkolaki, wraz z Kicią Nicią, znalazły w sobie pasję do książek oraz talent artystyczny. Dzieciom bardzo podobały się zajęcia, a książki Aliny Przydatek można znaleźć w Oddziale dla dzieci i młodzieży skoczowskiej biblioteki (zachęcamy do wypożyczania!).

Natomiast w drugim tygodniu ferii Czytelnia placówki zamieniła się w teatralną scenę. Biblioteka po raz kolejny zaprosiła artystów z Teatru Bajkowe Skarbki Śląska, którzy przedstawili spektakl „Eliza w krainie zimy". Najmłodsi czytelnicy biblioteki, razem z bohaterką przedstawienia, wyruszyli w niesamowitą podróż w celu odnalezienia brata tytułowej Elizy. Na swojej drodze spotkali niezwykłe osoby, które wywoływały salwy śmiechu wśród licznej widowni. **(Biblioteka)**

Fot. z archiwum biblioteki

ZASŁUŻENI 2024 – MOŻNA SKŁADAĆ WNIOSKI

Od 2015 roku w gminie Skoczów przyznawane są tytuły Zasłużonych dla miasta i sołectw gminy. Otrzymują je osoby, które bezinteresownie angażują się w działania dla swojej lokalnej społeczności. To symboliczne podziękowanie za wkład w dbanie o dobro miejscowości i jej mieszkańców oraz wkład w jej rozwój. Uchwała w sprawie przyznania tytułów podejmowana jest na kwietniowej sesji Rady Miejskiej Skoczowa, a statuetki wręczane są podczas uroczystej Gali Zasłużonych (w tym roku zaplanowanej na początek czerwca).

Do 28 marca (czwartek) w Biurze Podawczym Urzędu Miejskiego w Skoczowie można składać wnioski „Zasłużony/a dla miasta/sołectwa". Tytuły przysługują mieszkańcom lub osobom (również małżeństwom) pochodzącym z gminy Skoczów, a także działającym na rzecz miasta i sołectw. Do składania wniosków uprawnieni są m.in.: organy gminy (Burmistrz Miasta Skoczowa, Rada Miejska Skoczowa), jednostki organizacyjne i pomocnicze gminy (np. sołectwo i osiedle), organizacje społeczne i stowarzyszenia działające na terenie gminy oraz mieszkańcy gminy (co najmniej 25 pełnoletnich osób może zgłosić jednego kandydata).

Fot. z archiwum WP

Wniosek o nadanie tytułu oraz regulamin dostępne są na stronie www.skoczow.pl (Dla mieszkańców – Zasłużeni dla gminy) oraz w Wydziale Promocji Urzędu Miejskiego w Skoczowie, Rynek 18. **(WP)**

100 LAT TRADYCJI KAPELUSZY W SKOCZOWIE

Gdyby na skoczowskich ulicach zapytać przechodniów z czego słynie Trytonowy Gród, bez wątpienia można by usłyszeć: z postaci Jana Sarkandra, Gustawa Morcinka, Kaplicówki... i kapeluszy. Te ostatnie już od stu lat związane są ze Skoczowem.

W sobotę 20 stycznia w Teatrze Elektrycznym w Skoczowie miało miejsce pierwsze z zaplanowanych na ten rok kilku wydarzeń związanych z jubileuszem 100-lecia istnienia Skoczowskiej Fabryki Kapeluszy Polkap. W ramach spotkania na licznie zebranych pasjonatów nakryć głowy czekał pokaz filmu „Historia produkcji wełnianego kapelusza" zrealizowane w ramach projektu „Owca Plus". Natomiast o pracy, tajnikach i historii powstawania kapeluszy w skoczowskim zakładzie opowiedziała Alicja Duda, dyrektor Produkcji manufaktury Polkap, a także Roman Gajczewski. Dodatkową atrakcją była możliwość przymiarki zaprezentowanych na spotkaniu kapeluszy. Ta część zdecydowanie przypadła gościom do gustu, bowiem wszyscy z przyjemnością je przymierzali, a nawet wykonywali sobie pamiątkowe zdjęcia w specjalnie przygotowanej do tego ramce.

Podczas wydarzenia obecni byli nie tylko fani skoczowskich wyrobów kapeluszniczych, ale również ludzie przez lata związani z fabryką; byli pracownicy czy przyjaciele skoczowskiej fabryki kapeluszy. Na sali nie zabrakło również przedstawiciela władz miejskich Skoczowa w osobie zastępcy burmistrza Skoczowa Andrzeja Bubnickiego oraz dyrektor Miejskiego Centrum Kultury „Integrator" Julii Raszki.

Kapelusze to część historii i znak rozpoznawczy Skoczowa, dlatego też wszystkim związanym z Polkapem serdecznie gratulujemy długiej tradycji i historii oraz życzymy kolejnych stu lat działalności. **(WP)**

Fot. z archiwum WP

PIERŚCIECKIE KOLĘDOWANIE

Wspólne śpiewanie kolęd, młodzi wykonawcy wraz z regionalnym zespołem i wyjątkowa atmosfera – to brzmi jak plan na idealne niedzielne popołudnie. Właśnie tak było 21 stycznia w sali OSP w Pierśćcu, gdzie miał miejsce koncert kolęd zorganizowany przez Radę Sołecką wraz ze Stowarzyszeniem „Nasz Pierścieć".

Zebranych gości, wśród których był również burmistrz Skoczowa Mirosław Sitko, w świąteczny nastrój wprowadził Zespół Pieśni i Tańca Ziemi Cieszyńskiej im. J. Marcinkowej brawurowo wykonanymi kolędami oraz młodzi lokalni wykonawcy – laureaci pierścieckiego przeglądu kolęd, czyli Marysia Kuboszek, Dominika Dziadek, Maja Szczypka i Adam Budniok. Wszystko wypadło wspaniale, a zebrana publiczność nagrodziła artystów burzą gromkich braw. Przy okazji koncertu, mieszkańcy i goście wsparli finansowo zakup nowego wózka dla Piotra - ucznia pierścieckiej szkoły.

Wykonawcom – i gościom koncertu, którzy dzielnie wspierali ich wspólnym śpiewem - serdecznie gratulujemy pięknego występu, a organizatorom świetnej organizacji i pomysłu, życząc jednocześnie wielu kolejnych udanych inicjatyw. **(WP)**

Fot. z archiwum WP

ZAPRASZAMY NA OBCHODY NARODOWEGO DNIA ŻOŁNIERZY WYKLĘTYCH

Jak co roku 1 marca w Kiczycach odbędą się obchody Narodowego Dnia Pamięci Żołnierzy Wyklętych. To miejsce nieprzypadkowe, bowiem w ówczesnej gajówce „na Podlesiu" w 1946 r. rozegrały się tragiczne wydarzenia. W lipcu zatrzymał się tam trzydziestoosobowy Oddział „Wędrowca" NOW. Teren został otoczony przez siły UB i MO. W starciu zginęło 6 członków grupy, reszta zdołała umknąć obławie. Gajowy Józef Majko został aresztowany wraz z rodziną i zamordowany w więzieniu UB w Cieszynie, a gajówkę splądrowano i spalono. Obchody upamiętniające te wydarzenia odbędą się w piątek 1 marca, przy obelisku w Kiczycach (skrzyżowanie ulic Długiej i Partyzantów), o godz. 10:00. Zapraszamy do wzięcia udziału. **(WP)**

WYSTĄPILI DLA DZIECI Z KOLUMBII

Co roku Koło Misyjne „Misyjna Jutrzenka" działające przy Parafii św. Ap. Piotra i Pawła w Skoczowie wystawia bożonarodzeniowe jasełka. Przedstawienia te zawsze niosą za sobą szczytny cel, ponieważ środki zebrane ze sprzedaży biletów Jutrzenka przekazuje na wybrany cel misyjny. Podobnie było i w tym roku.

Tegoroczne misyjne jasełka widzowie mogli podziwiać w sobotnie i niedzielne popołudnie, 13 i 14 stycznia, w sali widowiskowej Miejskiego Centrum Kultury „Pod Pegazem". Młodzi artyści za pomocą wspaniałej gry aktorskiej, ale i muzyki wykonywanej na żywo, w poruszający sposób przedstawili historię narodzin Jezusa z Nazaretu. Na scenie jak zawsze nie zabrakło świętej rodziny; Józefa i Maryi wraz z dzieciątkiem, króla Heroda, pasterzy czy trzech króli. Jasełka wyreżyserowała Joanna Walczyk, a o przygotowanie i oprawę muzyczną zadbał Paweł Moskała. Tym razem Misyjna Jutrzenka ramach akcji „Kolędnicy Misyjni 2024" wystąpiła dla dzieci z Kolumbii. Zebrane ze sprzedaży biletów środki zostaną przekazane jako pomoc dla młodych mieszkańców Ameryki Południowej.

Wydarzenie to jak zawsze przyciągnęło nie tylko sympatyków i przyjaciół młodych misjonarzy ze Skoczowa, ale również wiele rodzin wraz z dziećmi, które z zachwytem podziwiały wspaniały spektakl. Wśród zaproszonych gości pojawił się również burmistrz Skoczowa Mirosław Sitko.

Całej społeczności Misyjnej Jutrzenki ze Skoczowa gratulujemy udanego występu, a przede wszystkim szczytnej inicjatywy, w którą co roku się angażują.

WP

Fot. z archiwum WP

KRÓLEWSKA GRA W SKOCZOWIE

W sobotę 27 stycznia w Skoczowie spotkali się miłośnicy królewskiej gry, czyli szachów.

W sali widowiskowej „Pod Pegazem" odbyły się III Otwarte Mistrzostwa Skoczowa w Szachach Szybkich. Przy szachownicach zasiadło w sumie 76 zawodniczek i zawodników (to rekordowa liczba uczestników). Turniej był rozgrywany w dwóch grupach: Open (dla wszystkich chętnych) i Dzieci do lat 13 (rok urodzenia 2011 i młodsi).

Kilka słów podczas oficjalnego otwarcia rywalizacji do szachistów skierował burmistrz Skoczowa Mirosław Sitko, który na koniec wręczył laureatom medale i upominki.

W kategorii Open zwyciężył Seweryn Stokłosa, drugie miejsce zajął Krzysztof Wołyński, a trzecie – Bartosz Rąba. Natomiast w drugiej kategorii (dzieci do lat 13) najlepsza okazała się Helena Kula, za nią uplasował się Krzysztof Czapla, a na trzecim miejscu znalazła się – Julia Kolorz.

Najlepszym pogratulowała również Edyta Molęda – wicedyrektor MCK „Integrator". Podczas rozdania nagród obecni byli także zastępca burmistrza Andrzej Bubnicki, sekretarz gminy Magdalena Fober i dyrektor MCK „Integrator" Julia Raszka.

Gratulujemy, zarówno laureatom najwyższych lokat, jak i wszystkim uczestnikom mistrzostw, imponujących umiejętności gry w szachy!

Wydarzenie zostało zorganizowane przez Akademię Szachową MM Macieja Mroziaka we współpracy z MCK „Integrator". Zawody honorowym patronatem objął burmistrz Skoczowa Mirosław Sitko. **(WP)**

Fot. z archiwum WP

CO SŁYCHAĆ W CENTRUM EDUKACJI EKOLOGICZNEJ?

Minął kolejny rok działalności Centrum Edukacji Ekologicznej w Skoczowie, dlatego pora na krótkie podsumowanie. Przypomnijmy, otwarcie naszego centrum odbyło się 25 września 2021 roku. Od tego czasu z oferty CEE skorzystało już prawie 17 000 osób. Odwiedzały nas osoby indywidualne oraz grupy zorganizowane dzieci i młodzieży ze szkół (nie tylko z powiatu cieszyńskiego i województwa śląskiego, ale z całej Polski oraz z zagranicy). Nie brakowało osób dorosłych, które również uczestniczyły aktywnie w różnych warsztatach i spotkaniach, poświęconych tematyce ekologii, zielarstwa i zdrowego trybu życia.

Z bogatej oferty zajęć i warsztatów edukacyjnych tylko w przeciągu ostatniego roku skorzystało ponad 6400 osób. Liczba osób korzystających z różnorodnego programu przygotowanego przez CEE z roku na rok sukcesywnie wzrasta. W 2021 roku było to nieco ponad 4600 osób, a w 2022 było to już ponad 5600 uczestników.

Corocznie organizowane są pikniki o tematyce ekologicznej. W 2023 roku w Kiczycach odbył się pierwszy Piknik Rodzinny pod hasłem „Skoczów naturalnie".

W czasie wydarzenia, na otwarcie ekologicznego i rodzinnego spotkania, posadzony został pamiątkowy dąb. Przygotowane atrakcje przyciągnęły wielu mieszkańców gminy Skoczów, a nawet okolicznych miejscowości. Odbyły się zawody w montowaniu budek dla ptaków, wręczenie nagród autorom ekologicznych prac w konkursie „Z drewna i wikliny." Piknik poza swoim rodzinnym, rekreacyjnym charakterem pełnił dodatkowo funkcję edukacyjną. Dla gości przygotowane były specjalne stanowiska informacyjne: ekodoradców z UM w Skoczowie oraz Aglomeracji Beskidzkiej, Miejskiej Spółki Sko-Eko czy skoczowskiej Straży Miejskiej. Można było również zasięgnąć porad na stanowiskach firmowych sprzedawców i serwisantów maszyn do pielęgnacji ogrodów oraz wypożyczalni bagażników rowerowych. Na stoisku reprezentowanym przez Wodociągi Ziemi Cieszyńskiej można było częstować się chłodną wodą - promowano na nim picie zdrowej skoczowskiej kranówki. Dodatkowo Powiatowy Dom Pomocy Społecznej „Feniks" w Skoczowie sprzedawał rękodzieło z surowców wtórnych wykonane na warsztatach terapeutycznych.

Wspólnie ze Sko-Eko i Wydziałem Promocji UM nakręciliśmy informacyjno-promocyjny film o zasadach poprawnego kompostowania montażu i demontażu kompostowników, które bezpłatnie można wydzierżawić od gminy Skoczów. Kompostowniki można było również wygrać, biorąc udział w teście ekologicznym w trakcie pikniku.

W siedzibie urzędu gościliśmy dwukrotnie Pana Marka Zarembę – dyplomowanego specjalistę, dietoterapeutę. Podczas tych spotkań poruszano tematykę „Medycyny naturalnej" oraz immunoterapii naturalnej. Wykłady i spacery oraz warsztaty ziołowe z Panią Magdaleną Mildner również cieszą się niesłabnącym zainteresowaniem. Spotkania będą kontynuowane i już teraz na nie zapraszamy. Zachęcamy do śledzenia naszego profilu na Facebooku - Centrum Edukacji Ekologicznej w Skoczowie. Tam na bieżąco zamieszczamy informacje o prowadzonych zajęciach i warsztatach.

Pracownicy naszego Centrum prowadzą warsztaty przyrodnicze dla grup, dostosowane do wieku i pory roku. W okresie zimowym popularnością cieszą się warsztaty rozpoznawania tropów czy dokarmiania ptaków i dzikiej zwierzyny. Wiosna to czas budzenia się przyrody, sadzenia roślin. W naszej ofercie edukacyjnej promujemy bawełniane torby wielokrotnego użytku własnoręcznie zdobione, wyroby z wosku pszczelego oraz zdrowe wypieki. Prowadzimy pogadanki o powietrzu czy wodzie. Nie sposób wymienić tu wszystkich rodzajów warsztatów, które posiadamy w swojej ofercie, dlatego też zapraszamy do kontaktu w celu umówienia się na spotkanie z nami.

Polecamy spacery i wycieczki przedmiotowe do naszego Parku Leśnego na Górnym Borze oraz po wcześniejszej rezerwacji terminu również do zwiedzania ścieżki edukacyjnej na terenie oczyszczalni ścieków przy ul. Olszyna 10.

Nasze Centrum Edukacji Ekologicznej to przestrzeń edukacyjna, w której można wzbogacić swoją wiedzę przyrodniczą, zrelaksować się i aktywnie spędzić czas. **(CEE)**

ZAKAMARKI SKOCZOWA W OBIEKTYWIE

Kontynuujemy cykl fotograficznych zagadek z nagrodami! Przedstawiamy kolejne zdjęcie wykonane na terenie Skoczowa, jednak zrobione w taki sposób, by określenie danego miejsca nie było oczywiste. Pytanie brzmi: **jaki obiekt został przedstawiony na zdjęciu?** Pierwsza osoba, która wyśle poprawną odpowiedź na adres promocja@um.skoczow.pl, otrzyma od nas drobny upominek. Zapraszamy do udziału w zabawie!

Wyniki: W poprzednim numerze zamieszczone zostało zdjęcie fragmentu wejścia do Szkoły Podstawowej Nr 1 w Skoczowie przy ul. Mickiewicza. Najszybszej prawidłowej odpowiedzi udzielił Sergei Linkin.

Serdecznie zapraszamy po odbiór małego upominku do siedziby Wydziału Promocji, kamienicy przy Rynku 18, czyli Galerii Miejskiej ARTadres. Nagrody można odebrać od poniedziałku do piątku w godzinach pracy urzędu. Jeżeli jest to niemożliwe, prosimy o kontakt pod nr. tel. 33 828 01 37. **(WP)**

Fot. z archiwum WP

Wieści Skoczowskie, Informator samorządowy, ISSN 1730-8585, nakład 3000 egz.
Wydawca: Urząd Miejski w Skoczowie, Rynek 1, 43-430 Skoczów, tel. 33 853 38 54.
Redaktor naczelny: Dominika Rychły, **redaktor techniczny:** Marcin Wieczorek.
Redaguje zespół: Tomasz Kosyk, Konrad Janik.
Redakcja: Urząd Miejski w Skoczowie, Rynek 1, 43-430 Skoczów, tel. 33 853 38 54 wew. 137, 156,
e-mail: wiesciskoczowskie@um.skoczow.pl.
Layout, skład i łamanie: Marcin Wieczorek, **druk:** Drukarnia TIMES, Czechowice-Dziedzice.
Redakcja nie zwraca nadesłanych materiałów i zastrzega sobie prawo ich skracania i opracowania redakcyjnego.

APTEKI

- 10.02 – Apteka Centrum za Wisłą
- 11.02 – Apteka Na Górnym Borze
- 17.02 – Apteka Niskich Cen
- 18.02 – Apteka Max
- 24.02 – Apteka Twoja Apteka
- 25.02 – Apteka Na Górnym Borze
- 2.03 – Apteka Zdrowit
- 3.03 – Apteka Dbam o zdrowie

Terminy zostały podane na podstawie Uchwały LVII/456/23 Rady Powiatu Cieszyńskiego z dnia 28 listopada 2023 r. w sprawie ustalenia rozkładu godzin pracy aptek ogólnodostępnych na terenie powiatu cieszyńskiego w roku 2024.

Na Górnym Borze
ul. G. Morcinka 10,
tel.: 33 853 35 00
pn.-pt.: 7.30-20.00; sb: 7.30-16.00;
nd.: 9.00-15.00

Melisa
ul. G. Morcinka 16b,
tel.: 33 851 09 75,
pn.-pt.: 8.00-17.30

Dbam o Zdrowie
Rynek 11,
tel.: 736 697 833
pn.-pt.:7.30-19.00;
sb.: 7.30-14.30

Niskich Cen
ul. Fabryczna 9, tel.: 607 903 999
pn.-pt.: 8.00-20.00;
sb.: 8.00-18.00

Twoja Apteka
ul. Stalmacha 8, tel.: 33 472 02 75
pn.-pt.: 8.00-19.00;
sb.: 8.00-14.00

Zdrowit
ul. Cieszyńska 3b,
tel.: 33 852 91 34
pn.-pt.: 8.00-20.00;
sb.: 8.00-16.00

Isofarm
ul. Objazdowa 2,
tel.: 33 851 03 94
pn.-pt.: 7.00-19.00;
sb.: 7.00-15.00

Centrum za Wisłą
ul. Górecka 25,
tel. 33 472 02 32
pn.-pt.: 8.00-19.00;
sb.: 9.00-15.00

Apteka MAX
ul. Bielska 45a,
tel. 33 432 14 83
pn.-pt.: 7.30-19.00;
sb.: 8.00-13.00

NAJBLIŻSZA APTEKA CAŁODOBOWA:

Prima
ul. Bobrecka 27, 43-400 Cieszyn

DZIEJE SIĘ W GMINIE

- **10.02, godz. 17.00** – „Walentynkowy Teatr Kulinarny w Teatrze Elektrycznym". Organizator: MCK „Integrator". Miejsce: Teatr Elektryczny, ul. Mickiewicza 3.
- **15.02, godz. 16.30** – „Kraje Islamskie. Katar i Arabia Saudyjska oczami sędziego piłki nożnej" – prelekcja Krzysztofa Myrmusa w ramach cyklu pn. „Przez lądy i oceany wielu kultur". Organizator: MCK „Integrator". Miejsce: Teatr Elektryczny, ul. Mickiewicza 3.
- **18.02, godz. 15.00** – Teatralne popołudnie dla dzieci i rodziców: „Niesamowita wyprawa lewej skarpetki", spektakl w wykonaniu aktorów Sceny Lalek „Bajka" z Czeskiego Cieszyna, reż. Tomáš Volkmer. Organizator: MCK „Integrator". Miejsce: Teatr Elektryczny, ul. Mickiewicza 3.
- **29.02, godz. 16.30** – „Australia. Koale, kangury i sałatka z imbirem" – prelekcja Danuty Kluz w ramach cyklu pn. „Przez lądy i oceany wielu kultur". Organizator: MCK „Integrator". Miejsce: Teatr Elektryczny, ul. Mickiewicza 3.
- **1.03, godz. 10.00** – Obchody Narodowego Dnia Pamięci Żołnierzy Wyklętych. Organizator: Urząd Miejski w Skoczowie, Szkoła Podstawowa im. Orła Białego w Kiczycach, sołectwo Kiczyce. Miejsce: skrzyżowanie ulic Długiej i Partyzantów (przy obelisku).
- **20.04, godz. 18.00** – Koncert Gwiazd Telewizji TVS. Miejsce: sala widowiskowa MCK „Pod Pegazem". Organizator: Telewizja TVS.

KINO „TEATR ELEKTRYCZNY"

- **1-8.02, godz. 16.00** – „Pies i robot", dubbing, reż. Pablo Berger, animacja, dramat, komedia, Francja, Hiszpania, 2023, 90 min.
- **1-8.02, godz. 18.00, 20.00** – „Baby boom czyli kogel mogel 5", reż. Anna Wieczór, komedia, Polska, 2024, 95 min.
- **9, 11.02, godz. 16.00; 12-14.02, godz. 17.00** – „Ekipa z dżungli. Misja ratunkowa", dubbing, reż. Laurent Bru, Yannick Moulin, animacja, komedia, przygodowy, Francja, 2023, 89 min.
- **9,11.02, godz. 18.00** – „Powstaniec 1863", reż. Tadeusz Syka, historyczny, biograficzny, Polska, 2024, 110 min.
- **9,11.02, godz. 20.15; 12-14.02, godz. 19.00** – „Kos", reż. Paweł Maślona, historyczny, akcja, Polska, 2024, 118 min.
- **16-17, 19-25.02, godz. 16.00; 26-28.02, godz. 16.30; 29.02, godz. 13.30** – „Cudowny chłopak. Biały ptak", dubbing, reż. Marc Foster, biograficzny, dramat, USA, 2024, 122 min.
- **16-17, 19-25.02, godz. 18.15, 20.30; 26-28.02, godz. 19.00** – „Sami swoi. Początek", reż. Artur Żmijewski, komedia obyczajowa, Polska, 2024, 118 min.
- **15.02, godz. 19.00** – KINO KOBIET: „Wielki wóz", napisy, reż. Philippe Garrel, dramat, Francja, Szwajcaria, 2023, 97 min.
- **21.02, godz. 11.00** – AUDIODESKRYPCJA: „Diuna", reż. Denis Villeneuve, Sci-Fi, USA, Wielka Brytania, Węgry, Kanada, 2021, 143 min.
- **29.02, godz. 19.00** – SEANS KONESERA: „Dream Scenario", napisy, reż. Kristoffer Borgli, komedia, USA, 2024, 100 min.

SKOCZOWSKIE KALENDARIUM

- **18 lutego 1327 r.** w akcie lennym księcia cieszyńskiego Kazimierza królowi czeskiemu Janowi Luksemburskiemu, po raz pierwszy w swych dziejach, Skoczów zostaje nazwany miastem – „oppidium Sckotschow".
- **21 lutego 1858 r.** proboszczem skoczowskim został ks. Józef Michałek, zacny kapłan i dobry gospodarz. Dobudował wieżę do kościoła parafialnego (1862) i założył cmentarz przy ul. Cieszyńskiej.
- **5 lutego 1888 r.** zakończono budowę mostu kolejowego na Wiśle w Skoczowie.
- **16 lutego 1911 r.** urodził się w Skoczowie mikrobiolog prof. Józef Duda, profesor i prorektor WSR w Poznaniu, autor podręczników akademickich i 30 pionierskich rozpraw naukowych.
- **2 lutego 1919 r.** na cmentarzu przy ul. Cieszyńskiej odbył się pogrzeb polskich żołnierzy poległych w walce z najazdem czeskim. Na ich mogile na cmentarzu katolickim stoi pomnik z napisem: „Chwała poległym obrońcom Śląska 1919-1921", a na cmentarzu ewangelickim płyta nagrobna, na której wyryto: „Tu spoczywają żołnierze polscy polegli w czasie najazdu czeskiego w bitwie pod Skoczowem w styczniu 1919r. Cześć ich pamięci!"
- **17 lutego 1967 r.** powstał w Skoczowie Międzyzakładowy Dom Kultury „Tryton".
- **2 lutego 1975 r.** zmarł skoczowianin Leon Para, któremu zawdzięczamy unikalny zbiór archiwalnych zdjęć starego Skoczowa.
- **12 lutego 2001 r.** zmarł pisarz i poeta Jan Sławiczek Kowalik.
- **26 lutego 2001 r.** zmarł działacz społeczny i sportowy Jan Marek z Pogórza.
- **7 lutego 2019 r.** zmarł skoczowski architekt Ludwig Herok.
- **24 lutego 2020 r.** ruszył remont ulic Szkolnej i Polnej w Skoczowie za 1,8 mln zł. Dotacja z rządowego Funduszu Dróg Samorządowych pokryła 55% kosztów kwalifikowanych inwestycji, czyli ponad 1 mln zł.
- **25 lutego 2021 r.** rozpoczął się remont ul. Stalmacha w Skoczowie. Koszt inwestycji wyniósł w sumie ok. 3,6 mln zł. Dofinansowanie z rządowego Funduszu Dróg Samorządowych wyniosło ok. 1,5 mln zł. Gmina Skoczów i powiat cieszyński dopłaciły po 700 tys. zł. Natomiast koszty przebudowy sieci wodociągowej sfinansowały w całości Wodociągi Ziemi Cieszyńskiej, a przebudowę kanalizacji sanitarnej – Miejska Spółka SKO-EKO w Skoczowie. (WP)

WAŻNE TERMINY – PRZYPOMINAJKA

- **Do 29 lutego 2024 r.** osoby które ogrzewają mieszkanie lub dom gazem, mogą złożyć wniosek o refundację podatku VAT od ceny gazu dostarczonego w bieżącym roku. Więcej informacji na stronie www.skoczow.pl (w zakładce Aktualności).
- **Do 15 marca 2024 r.** należy opłacić pierwszą ratę podatku od nieruchomości.
- **Do 28 marca 2024 r.** można składać wnioski „Zasłużony/a dla miasta/sołectwa 2024". Szczegóły na str. 12.
- wnioski o wydanie Karty Seniora dla mieszkańców gminy Skoczów można otrzymać oraz składać w Ośrodku Pomocy Społecznej w Skoczowie oraz w Wydziale Promocji Urzędu Miejskiego w Skoczowie – Rynek 18 (Galeryjka Miejska Art Adres).
- wnioski o wydanie Karty Dużej Rodziny dostępne są w Ośrodku Pomocy Społecznej w Skoczowie.
- osoby zainteresowane skorzystaniem z tzw. opaski bezpieczeństwa, czyli urządzenia monitorującego parametry życiowe, przeznaczonego szczególnie dla osób samotnych, mogą kontaktować się z pracownikami OPS w Skoczowie, pod nr tel. 884 777 770.
- cały czas można składać wnioski o darmowe kompostowniki. Wzór wniosku dostępny jest: w urzędzie, na BIP Gminy Skoczów, na stronie www.skoczow.pl lub na platformie ePUAP. Szczegóły dostępne na stronie www.skoczow.pl oraz pod nr. tel.: 33 828 0154.

WAŻNE TELEFONY

- Drogi gminne, parkingi miejskie – MZD w Skoczowie, ul. Mickiewicza 14, tel. (33) 487 49 43, (33) 487 49 44.
- Drogi powiatowe – PZDP w Cieszynie, ul. Bobrecka 29, tel. (33) 47 77 144 (centrala starostwa).
- Drogi wojewódzkie – ZWD w Katowicach, ul. Lechicka 24, tel. (32) 78 19 211.
- Gospodarka wodna – PGW Wody Polskie, Nadzór Wodny w Skoczowie, ul. Wiślańska 5, tel. 661 590 118.
- Karta Dużej Rodziny, Karta Seniora, refundacja VAT od ceny gazu – OPS w Skoczowie, ul. Gustawa Morcinka 18, tel. (33) 853 34 52.

Fotogalerie z imprez odbywających się w naszej gminie można znaleźć na stronie internetowej www.skoczow.pl w zakładce „Dla mieszkańców". ZAPRASZAMY!